

BOLLETTINO 2014

e andamento nel periodo 1996-2014

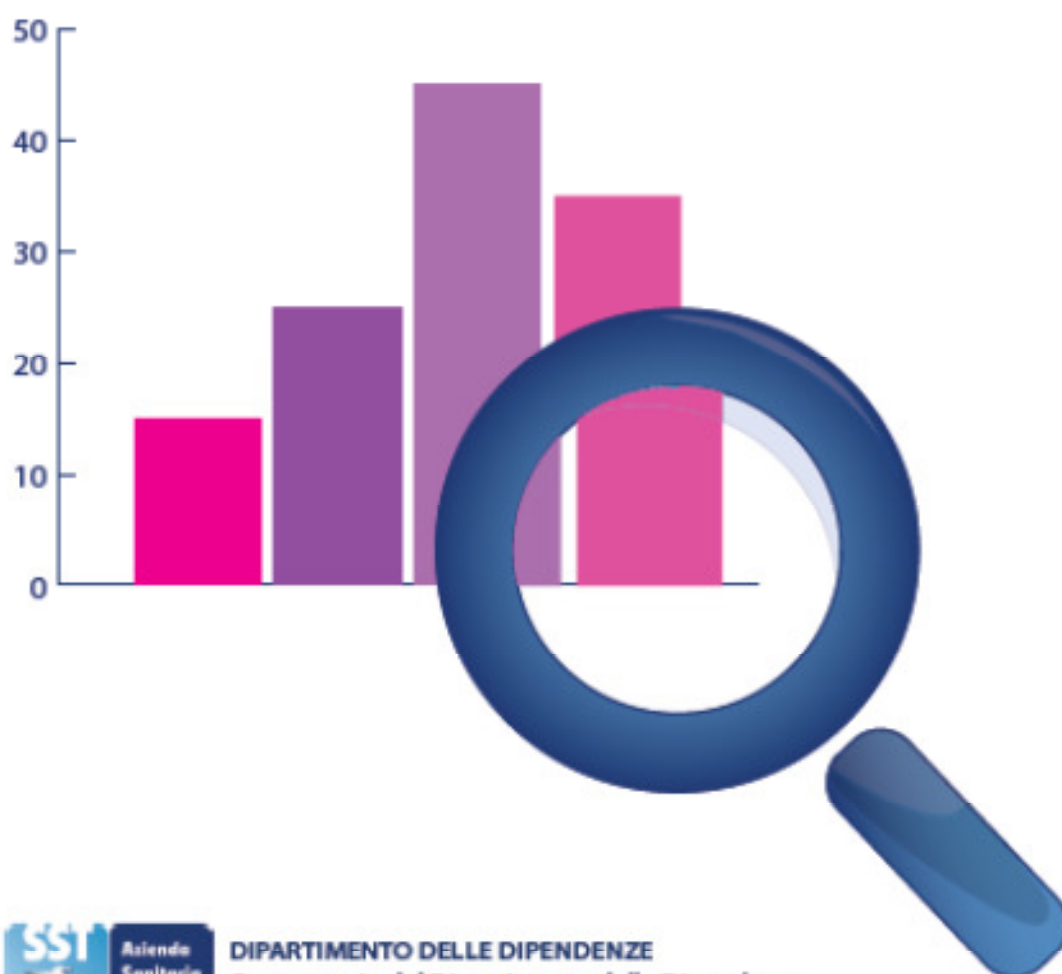



PER LA REALIZZAZIONE DEL BOLLETTINO, CURATO DA LAURA ULIVIERI, È STATA INDISPENSABILE LA PARTECIPAZIONE DEGLI OPERATORI DEL "GRUPPO OSSERVATORIO DEL DIPARTIMENTO DELLE DIPENDENZE" COMPOSTO DA:

- **MARIA BALDINI**
- **LAURA ANGELICA BERNI**
- **LAURA CALVIANI**
- **SILVIA COCCHI**
- **BEATRICE CORSINOVÌ**
- **GIOVANNA FANTINI**
- **LAURA FINI**
- **FRANCO FRANCINI**
- **SONIA GARCIA**
- **MARIA GRAZIA GUERRA**
- **STEFANIA LARGHI**
- **LUCIA LASCIALFARI**
- **MONICA MAGLI**
- **COSIMO MARZOCCA**
- **ANGELO MENNUNI**
- **GIANNA MIGNANI**
- **WALTER NARDOLILLI**
- **PATRIZIA PANTI**
- **MARTA PASQUINI**
- **ANDREA QUARTINI**
- **FRANCESCO RUFFA**
- **PAOLA SOZZI**
- **LAURA ULIVIERI, COORDINATRICE DEL GRUPPO**



Indice

INTRODUZIONE

1. Il Bollettino dell'Osservatorio del Dipartimento Dipendenze
2. La rilevazione dei dati
3. La Prevenzione
4. Le principali evidenze dell'anno 2014

PARTE PRIMA

1. Il quadro dell'Osservatorio 2014
2. La domanda di trattamento
 - nei Servizi per le Tossicodipendenze
 - nei Servizi Alcolologici Territoriali – SAT
 - per altre problematiche
 - gli utenti con “doppia presa in carico”
 - gli utenti stranieri
3. L'attività di Prevenzione
4. L'offerta di trattamento
 - nei Servizi per le Tossicodipendenze
 - nei Servizi Alcolologici Territoriali – SAT
 - Inserimenti in Comunità Terapeutica
 - Inserimenti Socio-Terapeutici
5. Il quadro infettivologico
 - utenti con problematiche legate all'uso di sostanze illegali
 - utenti con problemi legati all'uso di alcol
6. La verifica dei requisiti di accreditamento secondo la L.R.51/2009:
i dati riferiti alle Linee Guida – II ANNO

PARTE SECONDA – Tabelle anno 2014

Tab.1 Tipologia e genere degli utenti con problemi da uso di sostanze illegali per Presidio, UFM e Zona

Tab.2 Tipologia e genere degli utenti alcolisti per Presidio, UFM e Zona

Tab.3 Incidenza e prevalenza di utenti con problemi da uso di sostanze illegali per Zona (escluso Ser.T. Carcerario)

Tab.4 Incidenza e prevalenza di alcolisti per zona (escluso Ser.T. Carcerario)

Tab.5 Distribuzione degli utenti con problemi da uso di sostanze illegali per fascia d'età

Tab.6 Distribuzione dei “nuovi utenti” con problemi da uso di sostanze illegali per fascia d'età

Tab.7 Distribuzione degli utenti con problemi da uso di sostanze illegali per sostanza d'abuso primaria

Tab.8 Tipologia e genere di “altri” utenti per Presidio, UFM e Zona



Tab.9 Utenti "in appoggio" per Presidio, UFM e Zona

Tab.10 Distribuzione dei trattamenti effettuati nei Ser.T. per tipologia

Tab.11 Distribuzione percentuale dei trattamenti

Tab.12 Distribuzione percentuale dei trattamenti con metadone

Tab.13 Distribuzione dei trattamenti effettuati nei SAT per tipologia

Tab.14 Distribuzione degli utenti in comunità terapeutica (escluso Ser.T. Carcerario)

Tab.15 Utenti e giorni di degenza nelle Strutture a gestione diretta

Tab.16 Diffusione % di HBV+, HCV+ e HIV+ negli utenti con problematiche legate all'uso di sostanze illegali

Tab.17 Diffusione % di HBV+, HCV+ e HIV+ negli utenti con problematiche legate all'uso di alcol

Tab.18 Diffusione di HBV+ e HBV- negli utenti con problematiche legate all'uso di sostanze illegali

Tab.19 Diffusione di HBV+ e HBV- negli utenti con problematiche legate all'uso di alcol

Tab.20 Diffusione di HCV+ e HCV- negli utenti con problematiche legate all'uso di sostanze illegali

Tab.21 Diffusione di HCV+ e HCV- negli utenti con problematiche legate all'uso di alcol

Tab.22 Diffusione di HIV+ e HIV- negli utenti con problematiche legate all'uso di sostanze illegali

Tab.23 Diffusione di HIV+ e HIV- negli utenti con problematiche legate all'uso di alcol

PARTE TERZA – Tabelle andamento nel periodo 1995-2014

Tab. I Distribuzione degli utenti con problemi da uso di sostanze illegali per presidio e UFM – anni 1996-2014

Tab. II Distribuzione utenti Ser.T. per Zona – anni 1995-2014

Tab. III Tipologia e genere degli utenti con problemi da uso di sostanze illegali – anni 1995-2014

Tab. IV Distribuzione dell'utenza in carico ai SAT – anni 1996-2014

Tab. V Distribuzione % dell'uso primario di sostanze degli utenti Ser.T. (escluso Ser.T. Carcerario) – anni 1998-2014

Tab. VI Distribuzione degli utenti in comunità terapeutica- escluso Ser.T. Carcerario – anni 1996-2014

Tab. VII Giorni di degenza nelle Strutture a gestione diretta – anni 1996-2014

Tab. VIII Dati relativi agli utenti con "doppia presa in carico" Ser.T-Salute Mentale – anni 2009-2014

Tab. IX Dati relativi ai decessi per overdose – anni 2006-2014



Introduzione

1. Il Bollettino dell'Osservatorio del Dipartimento delle Dipendenze

2. La rilevazione dei dati

3. La Prevenzione

4. Le principali evidenze dell'anno 2014



1. Il Bollettino dell'Osservatorio del Dipartimento Dipendenze

Il debito Informativo Istituzionale

Il Bollettino annuale dell'**Osservatorio del Dipartimento delle Dipendenze** dell'Azienda Sanitaria Firenze – ASF – pubblica la sintesi elaborata delle informazioni raccolte durante l'anno come "debito informativo istituzionale" dal Dipartimento e dai Servizi che lo compongono, verso l'Azienda, verso la Regione e il Ministero della Salute.

Questa **18esima edizione**, che segue i precedenti Bollettini, illustra la sintesi dei dati dell'anno 2014 e presenta i dati descrittivi dell'andamento delle dipendenze negli ultimi 18 anni.

Il Dipartimento di Coordinamento Tecnico delle Dipendenze

Le strategie di azione del Dipartimento di Coordinamento Tecnico delle Dipendenze sono, per legge, orientate alla prevenzione, cura e riabilitazione della dipendenza da sostanze psicoattive legali e illegali (T.U. 309/90 – D.M. 444/90 e Piano Sanitario Regionale).

I Servizi per le tossicodipendenze (Ser.T.) dell'ASF offrono consulenza e assistenza medica, psicologica e sociale ad oltre **4.800** utenti l'anno, per ogni problema legato all'uso di sostanze stupefacenti e psicotrope illegali (eroina, cocaina, cannabinoidi, droghe sintetiche) e legali (alcol, tabacco e farmaci). Offrono, inoltre, assistenza e consulenza per le nuove forme di dipendenza comportamentali, come il gioco d'azzardo patologico, lo shopping compulsivo e la dipendenza da Internet.

Le 6 Unità Funzionali Multidisciplinari

Il Dipartimento delle Dipendenze si organizza in 4 Zone, con 6 Unità Funzionali Multidisciplinari (UFM), costituite al loro interno da 11 presidi Ser.T. territoriali, un Ser.T. penitenziario, 6 Servizi Alcolologici Territoriali (SAT), 5 Centri Antifumo e 5 strutture socio/riabilitative a gestione diretta.

ZONA FIRENZE:

UFM Firenze/A:

- Presidio Borgo Pinti
- Presidio Arcolaio
- Comunità Terapeutica residenziale e semiresidenziale "Il Guarlone" (fino a luglio 2014))
- Comunità Terapeutica residenziale "Le Cure" (da ottobre 2014)

UFM Firenze/B:

- Presidio Carmine
- Presidio Santa Rosa
- Presidio Ser.T. Carcerario

UFM Firenze/C:

- Presidio Villino Passerini
- Presidio Basilewsky
- Centro Diurno semiresidenziale per alcolisti "La Fortezza" – Day Service Alcolologico

ZONA NORD/OVEST:

- Presidio Sesto Fiorentino
- Presidio Campi B.zio
- Presidio Scandicci
- Centro residenziale di orientamento e diagnosi "Luzzi – Casa Emilia"
- Centro semiresidenziale "Il Cannocchiale"

ZONA SUD/EST:

- Presidio Chianti (presso OSMA)
- Presidio Figline V.no
- Comunità Terapeutica residenziale "Poggio Asciutto"

ZONA MUGELLO:

- Presidio Borgo San Lorenzo



A supporto delle attività dipartimentali di studio e ricerca è attivo il **Cesda – Centro Studi, ricerca e documentazione su dipendenze e Aids**, concepito come luogo di raccolta, elaborazione e diffusione della letteratura relativa alle problematiche correlate a dipendenze e Aids.

Il Centro offre servizi per la formazione e l'aggiornamento degli operatori, attraverso il lavoro di diffusione di documentazione e informazione, l'attività di ricerca, la produzione di documentazione propria, l'organizzazione di convegni e di percorsi formativi, i servizi offerti dalla biblioteca e la partecipazione a progetti territoriali.

Il Centro Studi ha come interlocutori gli operatori dei Ser.T. toscani e, più in generale, tutti i professionisti impegnati nelle attività di prevenzione, cura, trattamento e reinserimento sociale di soggetti consumatori/dipendenti, oltre ai cittadini interessati alle tematiche trattate.

Il Centro svolge funzione di Segreteria tecnico-scientifica a supporto dei Progetti realizzati nell'ambito delle attività del Tavolo Operativo Locale (TOL), istituito tra CEART e Dipartimento Dipendenze

Tutte le attività del Centro Studi sono realizzate e promosse mediante il web, che rappresenta lo strumento cardine di lavoro, attraverso la gestione e il quotidiano aggiornamento del portale www.cesda.net e la redazione della **newsletter mensile Cesdanews**.

Il Cesda è sede del coordinamento della **ReteCedro - Rete Toscana dei Centri di Documentazione sulle Dipendenze**- ed in questo ambito cura l'aggiornamento del sito www.retecedro.net e la stesura della **newsletter Cedronews**; promuove inoltre la divulgazione scientifica sui temi d'interesse nel settore delle dipendenze patologiche.

2. La rilevazione dei dati

L'**Osservatorio del Dipartimento delle Dipendenze** garantisce i flussi informativi istituzionali, promuove indagini ad hoc, cura la pubblicazione annuale del Bollettino, coordina il gruppo dipartimentale impegnato ad ottimizzare l'uso della cartella informatizzata.

Il 1° gennaio 2013 è entrato a regime il "Sistema Informativo Nazionale Dipendenze - SIND"¹; da tale data le Regioni avrebbero dovuto essere provviste di un sistema informativo per la raccolta dei dati individuali dell'utenza assistita dai servizi.

La Regione Toscana già da tempo ha realizzato una cartella elettronica, *HTH*, divenuta il principale strumento per la gestione unificata dei percorsi assistenziali da parte di tutti i soggetti pubblici e privati operanti in Toscana; tale sistema è stato certificato come conforme rispetto a quanto richiesto dall'Osservatorio europeo.

Il software fornisce ai Ser.T. una cartella clinica per la propria utenza, e all'ASF un sistema informativo complessivo, con la possibilità di lettura dei Flussi individuali (nel rispetto delle vigenti normative sulla privacy ed il trattamento dei dati sensibili), e con la produzione di dati aggregati che consente di rispondere al debito informativo del Ministero della Salute e della Regione (ai sensi del D.M. 20.09.97), oltre a quello del Ministero dell'Interno e delle Società della Salute presenti sul territorio dell'ASF.

Con tale sistema si elimina il rischio di causare un sovradimensionamento della popolazione degli utenti nei Servizi, in quanto ogni utente viene registrato e quindi "contato" una volta sola, permettendoci così di calcolare sia l'incidenza che la prevalenza nella maniera più corretta possibile.

I dati presentati in questo documento provengono da tale strumento; li presentiamo sia in forma aggregata, così come inviati al Ministero della Salute, sia come dati descrittivi delle caratteristiche dei soggetti in trattamento, con analisi congiunte di più fattori. Le analisi statistiche sono state eseguite con il programma **STATA 8.0**.

¹ Ministero della Salute - Decreto 11 giugno 2010 - Istituzione del Sistema Informativo Nazionale per le Dipendenze



3. La Prevenzione

La Commissione Prevenzione

All'interno del Dipartimento Dipendenze opera dal 1996 la "**Commissione Prevenzione**" che si occupa della progettazione e coordinamento delle attività di prevenzione svolte dal Dipartimento Dipendenze, sia in ambito scolastico che territoriale.

Gli operatori che fanno parte di questo gruppo si occupano di studiare le metodologie più efficaci nei vari ambiti e di applicare tali metodologie con criteri science-oriented.

Inoltre è da sottolineare che tutti gli operatori che si occupano di prevenzione, anche quelli che negli anni hanno acquisito una professionalità specifica in tale ambito, si occupano anche del trattamento e della riabilitazione dei pazienti all'interno dei Ser.T.



4. Le principali evidenze dell'anno 2014

Dai dati raccolti si può mettere in evidenza che:

all'interno dei Ser.T. territoriali il numero dei soggetti con problematiche legate all'uso di sostanze illegali risulta nel 2014 in lieve aumento e lo stesso vale per gli utenti del Ser.T. carcerario: insieme rappresentano comunque il 62,7% dell'utenza trattata; i nuovi accessi rappresentano il 17,6% (19,9% includendo Ser.T. Carcerario);

l'utenza dei SAT - Servizi Alcolologici Territoriali - risulta invece in leggera flessione rispetto all'anno precedente e costituisce il 23,7% dell'utenza dei Presidi; i nuovi accessi rappresentano il 17,1% dell'utenza totale;

alle precedenti "tipologie" vanno aggiunti i tabagisti, i giocatori d'azzardo ed altri utenti che trovano risposte terapeutiche nei Servizi; insieme sono il 13,6% dell'utenza totale;

vanno poi ad aumentare il carico di lavoro dei Servizi 996 utenti cosiddetti "in appoggio", ovvero gli utenti temporaneamente trasferiti per poter proseguire una qualsiasi terapia iniziata nel Ser.T. di appartenenza;

tra l'utenza con problemi legati all'uso di sostanze illegali più di un quarto della popolazione (26,2%) è compresa nella fascia 30-39 anni e un terzo (33,3%) rientra nelle classi 40-49. Il 16,4% degli utenti va dai 50 anni fin oltre i 60, mentre la fascia di popolazione giovanile fino a 24 anni è del 13,6%;

tra gli alcolisti la fascia d'età maggiormente rappresentata è quella che va dai 40 ai 49 anni (31,3%); rispetto agli utenti seguiti dai Ser.T., la popolazione dei SAT appare senza dubbio più "anziana": il 46,6% degli utenti ha più di 50 anni;

gli utenti con problematiche legate all'uso di sostanze illegali sono nel 39,7% dei casi disoccupati, mentre il 50,1% risulta avere un'occupazione; gli utenti dei SAT sono per il 30,8% disoccupati, mentre il 54,2% dei soggetti ha un'occupazione;

si confermano tendenzialmente stabili rispetto all'anno precedente i dati relativi alla sostanza primaria di uso/abuso: per il 68,3% dei soggetti che si presentano al Ser.T. è l'eroina, per il 16,8% la cocaina e per il 13,4% l'hashish;

situazione diversa se si considerano solo i "nuovi" utenti: la quota di soggetti in trattamento per eroina cala al 41,6% ma è in evidente rialzo rispetto al dato dell'anno precedente; sono il 33,4% quelli che utilizzano cannabinoidi e il 24,3% coloro che usano primariamente la cocaina;

tra gli utenti dei Servizi si evidenzia un forte aumento dell'utenza straniera: 1017 soggetti, il 21% di tutta l'utenza (65% in più del 2013); il 39,3% proviene dal Maghreb, il 25,7% dall'Est europeo.

dall'analisi dei dati incrociati degli utenti in carico ai servizi del Dipartimento delle



Dipendenze e di quelli del Dipartimento di Salute Mentale dell'ASF emergono 503 soggetti "contemporaneamente" presenti tra gli utenti dei due Dipartimenti;

la risposta dei Servizi alla richiesta di trattamento è di tipo *farmacologico-integrato* nel 57,7% dei casi, con prevalenza dell'utilizzo del metadone (51,6%); i trattamenti esclusivamente di tipo psico-sociale rappresentano il 42,3% dei programmi; nel Bollettino vengono osservati anche i trattamenti per gli utenti alcolisti;

nel 2014 sono stati 408 i soggetti inseriti presso Strutture Riabilitative, sia a gestione diretta sia gestite da Enti Ausiliari: 293 sono utenti con abuso/dipendenza da sostanze illegali (11% dell'utenza totale) e 115 sono utenti alcolisti (10,63%); gli Inserimenti Socio-Terapeutici attivi nel 2014 sono stati 188;

la percentuale dei soggetti con problematiche legate all'uso di sostanze illegali testati per la ricerca del virus HIV è del 58,2% (Italia²: 33,9%) con una positività del 6,5%; i soggetti con problematiche legate all'uso di alcol testati per l'HIV è del 51,6%, con una positività al test del 2,3%;

gli utenti con problematiche legate all'uso di sostanze illegali sottoposti al test HBV sono stati il 49,7% (Italia: 50,5%) con una positività del 30,3%; i soggetti con problematiche legate all'uso di alcol testati per l'HBV è del 58,6%, con una positività al test del 10,4%;

i soggetti con problematiche legate all'uso di sostanze illegali testati per il virus HCV rappresentano il 60,1% degli utenti in trattamento (Italia: 50%) con una positività del 54,9%; i soggetti con problematiche legate all'uso di alcol testati per l'HCV è del 59,7%, con una positività al test del 15,0%;

osservando i nuovi utenti con problematiche legate all'uso di sostanze illegali, vediamo che i soggetti sottoposti al test HIV sono il 23,8% - prevalenza della positività pari allo 0,9%; gli utenti sottoposti al test HBV sono il 13,7% con prevalenza della positività del 4,7%; gli utenti sottoposti al test HCV sono il 20,1% e la relativa prevalenza è del 24,5%;

per quanto riguarda i nuovi utenti con problematiche legate all'uso di alcol, vediamo che i soggetti sottoposti al test HIV sono il 33,9% (prevalenza positività 3,3%); gli utenti sottoposti al test HBV sono il 34,5% (positività 4,9%); gli utenti sottoposti al test HCV sono il 37,3% (positività 9,1%);

il Nucleo Operativo Tossicodipendenze (NOT) della Prefettura di Firenze ci ha puntualmente comunicato il dato relativo ai decessi per overdose. Nel 2014 vi sono state 13 overdose infauste, una sola donna, 4 i cittadini stranieri. Due soggetti avevano meno di 24 anni; 3 tra 25 e 35, tutti gli altri tra i 37 e i 47 anni. Il decesso è stato causato in 10 casi dall'eroina, in 1 dalla cocaina, in un altro da un mix delle due sostanze; in un caso le indagini sono ancora in corso. Tre persone sono decedute presso l'abitazione, 5 in luogo pubblico e 5 in strada. Ricordiamo che i decessi erano stati 7 nel 2006, nel 2007 e nel 2008; 6 nel 2009, 1 nel 2010, 10 nel 2011 e nel 2012, 7 nel 2013 (tabella IX, pag. 50)

² I dati nazionali relativi ad HIV, HCV e HBV si riferiscono al biennio 2012-2013, estratti dalla "Relazione annuale al Parlamento 2014 - Uso di sostanze stupefacenti e tossicodipendenze in Italia – Elaborazioni 2014" – Dipartimento Politiche Antidroga – Presidenza del Consiglio dei Ministri



Parte Prima

1. Il quadro dell'Osservatorio 2014

2. La domanda di trattamento

- nei Servizi per le Tossicodipendenze
- nei Servizi Alcologici Territoriali – SAT
 - per altre problematiche
- gli utenti con “doppia presa in carico”
 - gli utenti stranieri”

3. L'attività di Prevenzione

4. L'offerta di trattamento

- nei Servizi per le Tossicodipendenze
- nei Servizi Alcologici Territoriali – SAT
 - Prestazioni medie per assistito
- Inserimenti in Comunità Terapeutica
 - Inserimenti Socio-Terapeutici

5. Il quadro infettivologico

- utenti con problematiche legate all'uso di sostanze illegali
 - utenti con problematiche legate all'uso di alcol

6. La verifica dei requisiti di accreditamento secondo la L.R.51/2009: i dati riferiti alle Linee Guida – Il ANNO



1. Il Quadro dell'Osservatorio 2014

Schema di sintesi relativo al 2014

utenti con problemi da uso di sostanze illegali			3047
Patologie da uso di droghe: prevalenza globale escluso Ser.T. carcere	N° soggetti residenti nel territorio di riferimento con diagnosi di dipendenza e/o abuso di sostanze nell'anno	X 1000	5,2
	Popolazione residente nel territorio di riferimento in età tra 15 e 64 anni		
Patologie da uso di droghe: incidenza annuale globale escluso Ser.T. carcere	N° nuovi soggetti residenti con diagnosi di dipendenza e/o abuso di sostanze nell'anno	X 1000	0,9
	Popolazione residente nel territorio di riferimento – casi prevalenti di dipendenza e/o abuso di sostanze a inizio anno		
utenti comunità terapeutiche			408
di cui in strutture a gestione diretta			148
inserimenti socio-terapeutici			188
utenti in carico al Ser.T. Carcerario			385
utenti SAT			1152
Patologie da uso di alcol: prevalenza globale escluso Ser.T. carcere	N° soggetti residenti nel territorio di riferimento con diagnosi di dipendenza e/o abuso di alcol nell'anno	X 1000	1,5
	Popolazione residente nel territorio di riferimento di età ≥ 15 anni		
Patologie da uso di alcol: incidenza annuale globale escluso Ser.T. carcere	N° nuovi soggetti residenti con diagnosi di dipendenza e/o abuso di alcol nell'anno	X 1000	0,2
	Popolazione residente nel territorio di riferimento in età ≥15 – casi prevalenti di dipendenza e/o abuso di alcol a inizio anno		
utenti tabagisti, GAP e altro			663
utenti in appoggio			996

TABELLA RIASSUNTIVA

Utenti del Dipartimento

Unità Funzionali e Zone	Presidio Ser.T.	TD	Alcol	Tabacco	GAP	Altre Dip. Compor.	Altri	TOT.
UFM Firenze A	Borgo Pinti	237	186	58	66	1	1	845
	Arcoiaio	296						
UFM Firenze B	Carmine	323	67	0	10	0	2	1422
	S. Rosa	307	95	149	17	2	0	
	Ser.T. Carcerario	385	65	0	0	0	0	
UFM Firenze C	Magnifico Basilewsky	394	395	51	78	10	6	934
Zona Firenze		1942	808	258	171	13	9	3201
UFM Nord Ovest	Sesto-Campi	257	63	0	7	0	1	636
	Scandicci	232	61	0	14	0	1	
Zona Nord Ovest		489	124	0	21	0	2	
UFM Sud Est	Chianti	197	93	87	7	0	1	631
	Figline	191	46	0	6	1	2	
Zona Sud Est		388	139	87	13	0	3	
UFM Mugello	Borgo	228	81	79	4	0	2	394
Zona Mugello		228	81	79	4	0	2	
Totale		3047	1152	424	209	14	16	4862
		62,7%	23,7%	8,7%	4,3%	0,3%	0,3%	100,0%



2. La domanda di trattamento • nei Servizi per le Tossicodipendenze

Nel 2014 gli **utenti con problematiche di abuso/dipendenza da sostanze illegali** in carico ai Ser.T. dell'ASF risultano **2662^[m]**, mentre al **Ser.T. Carcerario** risultano **385^[m]** soggetti, **per un totale di 3047^[m] utenti**. Tra questi vi sono anche **537^[m] soggetti** che i Servizi hanno diagnosticato come **"consumatori"** (17,6%).

Utenti dipendenti da sostanze illegali in carico ai Ser.T.

Per il Ser.T. Carcerario il flusso degli utenti segue criteri diversi da quello degli altri Ser.T. territoriali, legati anche alle variazioni della normativa in materia d'immigrazione e di misure alternative. Nel Ser.T. Carcerario (N.C.P. Sollicciano e l'Istituto a custodia attenuata M. Gozzini) sono stati trattati anche 146 utenti "in appoggio" soprattutto dagli altri Servizi del Dipartimento dell'ASF 10 (138) oltre che da altri Servizi di altre Asl (8). Il termine appoggio deve essere inteso, in questi casi, come una peculiare presa in carico da parte dell'équipe del Ser.T. interno.

Ser.T. carcerario

Ogni paziente segue un iter standardizzato e individualizzato con interventi specialistici che comprendono la valutazione clinica tossicologica, la presa in carico infermieristica, il colloquio di accoglienza, il raccordo con i Ser.T. esterni e talora con i legali difensori.

Ecco la situazione dell'utenza carceraria riferita al 2014:

Pazienti in carico	Pazienti in appoggio	Totale
385	146	531

NCP Ser.T. Sollicciano e ICA "M. Gozzini"

La **prevalenza** di soggetti che nel 2014 si sono rivolti ad un servizio per problemi di uso da sostanze illegali, calcolata sulla popolazione di età compresa tra 15 e 64 anni⁴ è pari a 5,2 soggetti per 1000 abitanti (range tra 3,6 –NordOvest- e 6,7 –Firenze-); l'**incidenza** (nuovi casi) è pari a 0,9 soggetti per 1000 abitanti (range 0,6 NordOvest- e 1,2-Firenze).

Prevalenza e incidenza

	2011	2012	2013	2014
prevalenza	4,9‰	5,4‰	5,1‰	5,2‰
incidenza	0,8‰	1,0‰	0,7‰	0,9‰

L'**utenza quotidiana** in base alle rilevazioni semestrali puntuali, cioè riferite a due "giorni tipo" dell'anno, risulta, negli 11 presidi, di 2044 persone al 15 giugno e 2019 al 15 dicembre.

Utenza quotidiana

Il **range** di utenza nei servizi varia tra 191 e 394. Il **numero medio** di utenti per presidio è, escluso il Ser.T. Carcerario, di 266 (277 con il Ser.T. Carcerario).

³ I simboli tra parentesi quadra indicano aumento, diminuzione o stabilità rispetto al 2012

⁴ I dati si riferiscono all'ultimo dato disponibile tratto da ufficio statistica Regione Toscana aggiornato al 31/12/2013 del Dipartimento Tecnologie e Sistemi Informativi dell'ESTAR; si ringrazia in particolare il Dr. Roberto Sparano



I nuovi accessi

I **nuovi utenti**, ovvero coloro che hanno effettuato una domanda di trattamento per la prima volta nel corso del 2014, sono 468 e rappresentano il 19,9%^[1] dell'utenza totale (il 17,6% escludendo il Ser.T. Carcerario – Graf.1); gli utenti che proseguono un trattamento precedentemente attivato sono l'82,5%, dato simile a quello nazionale⁵ (82,8%).

Grafico 1 – Distribuzione % “nuovi utenti” sul totale 1996-2014 – escluso Ser.T. Carcerario

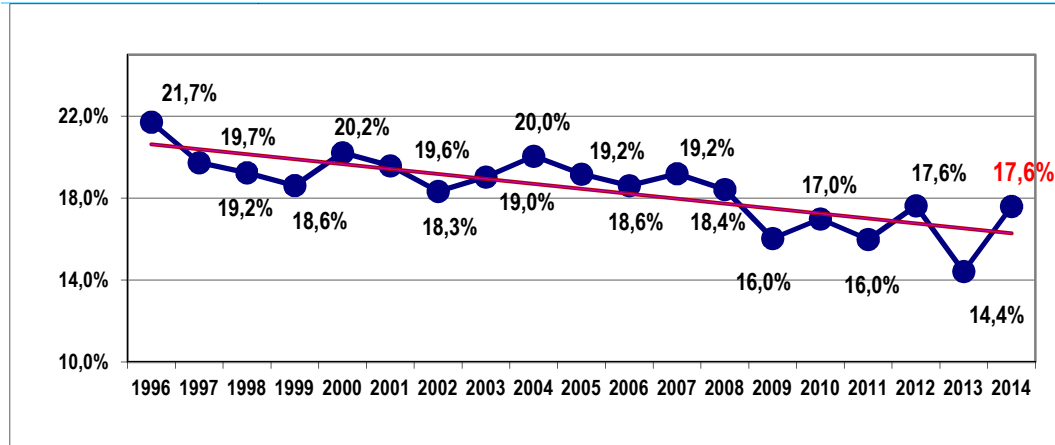

Tra i **nuovi utenti** il 61,1%^[1] ha problematiche di abuso/dipendenza da sostanze illegali, mentre il 38,9% è stato diagnosticato “consumatore”.

L'età

L'età media degli utenti è di 38,4 anni (range 14-72) (dato nazionale⁶: 38,5). Dal grafico seguente si evidenzia che più di un quarto della popolazione (26,2%) è compresa nella fascia 30-39 anni e un terzo (33,3%) rientra nella classe 40-49. Il 16,4% degli utenti va dai 50 anni fin oltre i 60, mentre la fascia di popolazione giovanile fino a 24 anni presente nei Ser.T. è del 13,6%^[1].

Grafico 2 – Distribuzione degli utenti per fasce d'età – compreso Ser.T. Carcerario

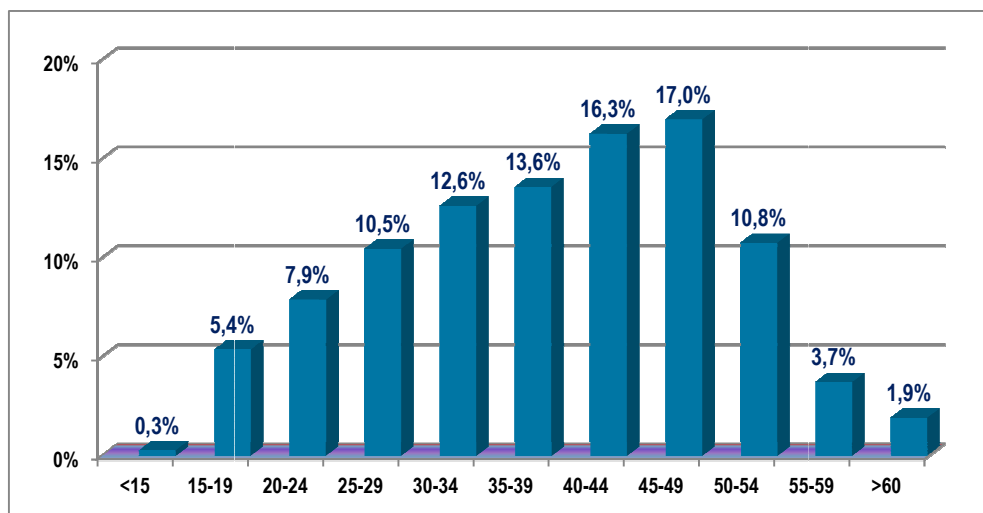

⁵ Dati relativi all'anno 2013 e primo semestre 2014 – elaborazione 2014, estratti dalla “Relazione annuale al Parlamento 2014 - Uso di sostanze stupefacenti e tossicodipendenze in Italia” – Dipartimento politiche antidroga – Presidenza del Consiglio dei Ministri

⁶ Nella Relazione annuale al Parlamento 2014 si legge che “l'Italia presenta, rispetto agli altri stati europei, il più elevato numero di utenti in trattamento con età superiore a 39 anni, che può indicare una maggiore tendenza alla cronicizzazione delle situazioni di dipendenza”.



Considerando il solo sottogruppo dei **nuovi utenti**, vediamo che un terzo della popolazione è concentrata nella fascia 14-24 anni (32,5%^[1]); non mancano nuovi ingressi di soggetti distribuiti in tutte le altre fasce d'età.

Nuovi utenti per fasce d'età

Grafico 3 – Distribuzione dei “nuovi utenti” per fasce d'età

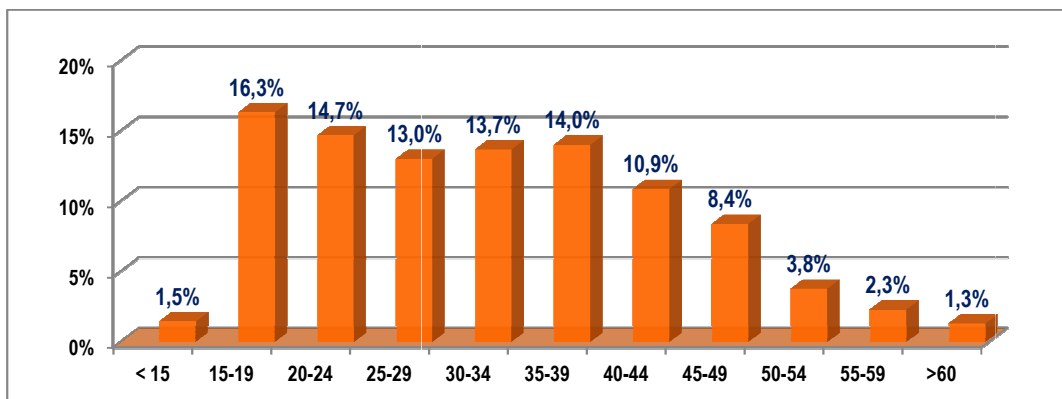

Anche l'età media è inferiore a quella della popolazione complessiva: 31,9 anni (range 14-64) (dato nazionale: 34,4).

Per il 2014 si conferma la centralità dell'**eroina** come **sostanza d'abuso primario** delle persone che si presentano ai Ser.T., assunta dal 69,3%^[1] dei soggetti (Italia: 71,5%; Europa: 47,7%). In aumento il dato relativo all'uso prevalente di **cocaina**, che risulta essere primaria per il 16,8%^[1] degli utenti dei servizi (dato coincidente con quello nazionale; Europa: 14,4%); lievemente in calo quello relativo all'uso dei **cannabinoidi**, 13,4%^[1] (Italia 10,0%; Europa:26,3%).

Le sostanze

Tra i **nuovi utenti** la quota di soggetti in trattamento per eroina torna a rialzarsi rispetto all'anno precedente:

	Nuovi 2011	Nuovi 2012	Nuovi 2013	Nuovi 2014
eroina	46,7%	37,5%	37,0%	41,6%
cocaina	17,4%	25,5%	24,9%	24,3%
thc	32,1%	35,4%	36,4%	33,4%

Se, però, suddividiamo questo gruppo in soggetti con diagnosi di abuso/dipendenza da sostanze illegali e soggetti “consumatori”, si evidenzia come i primi utilizzino primariamente l'eroina e i secondi i cannabinoidi; la cocaina si pone come sostanza nella quale il consumo e l'abuso/dipendenza si livellano.

Grafico 4 – Distribuzione dei “nuovi utenti” per diagnosi e tipologia

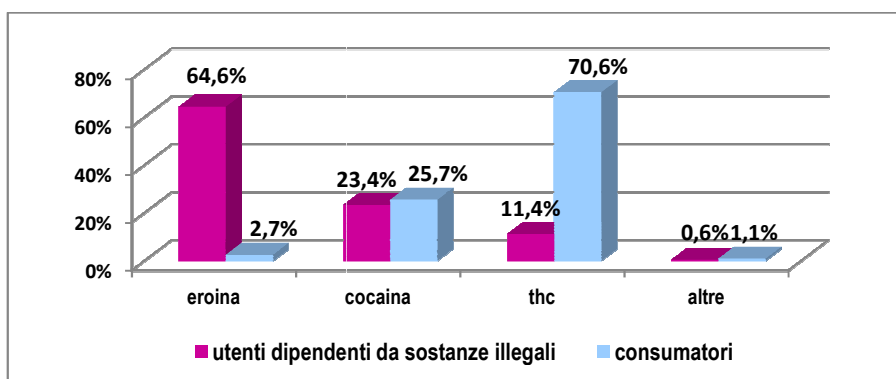



Rapporto maschi /femmine

Il 17,1%^[U] degli utenti è di sesso femminile, l'82,9% è di sesso maschile; nel Ser.T. carcerario le donne rappresentano il 12,5% del totale^[M]; il rapporto maschi/femmine (escluso Ser.T. Carcerario) è di 4,8:1 (il dato nazionale vede un rapporto di 5,8 maschi per ogni utente femmina).

Grafico 5 – Rapporto maschi/femmine 1996-2014 (escluso Ser.T. Carcerario)

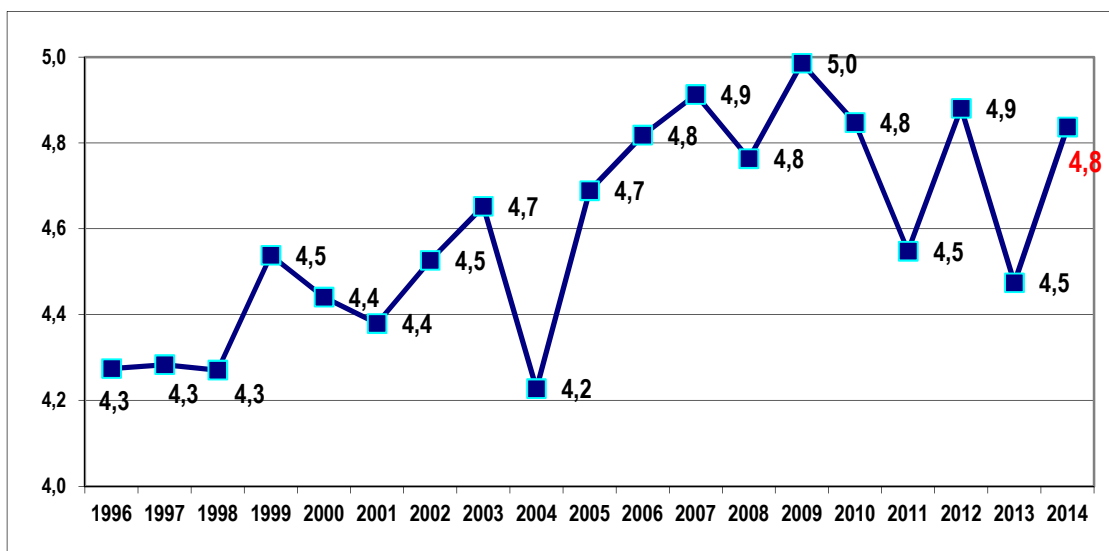

Tra i **nuovi utenti** il rapporto maschi/femmine è di 5,2:1; le donne rappresentano il 16,2% e gli uomini l'83,8% (in Italia rapporto maschi/femmine = 5,5:1).

Il titolo di studio

Il livello di scolarizzazione degli utenti è complessivamente basso: il 58,7% ha la licenza di scuola media inferiore, e solo il 23,8% ha un titolo di studio superiore a questo.

Differenziando per sesso, possiamo vedere che le femmine hanno un titolo di studio più elevato dei maschi: il 30,8% delle donne ha un diploma di scuole superiori o la laurea, contro il solo 19,5% dei maschi.

Titolo di studio	Maschi	Femmine	Totale
Nessuno	1,0%	0,9%	1,0%
Elementare	8,6%	3,8%	7,7%
Media inferiore	59,4%	55,3%	58,7%
Corso Professionale	2,1%	2,8%	2,2%
Media superiore	17,0%	27,2%	18,9%
Laurea	2,5%	3,6%	2,7%
n.r.	9,4%	6,4%	8,8%
Totale	100,0%	100,0%	100,0%



L'occupazione

Come è evidenziato dal grafico seguente, gli utenti con problematiche di abuso/dipendenza da sostanze illegali sono per il 39,7% disoccupati, ma nel 50,1% dei casi risultano avere un'occupazione, saltuaria solo per il 12,9% dei soggetti.

I "consumatori" sono per il 56,4% occupati e solo nel 16,2% dei casi disoccupati; spicca il 19,1% di studenti.

Grafico 6 – Distribuzione degli utenti secondo il tipo di occupazione

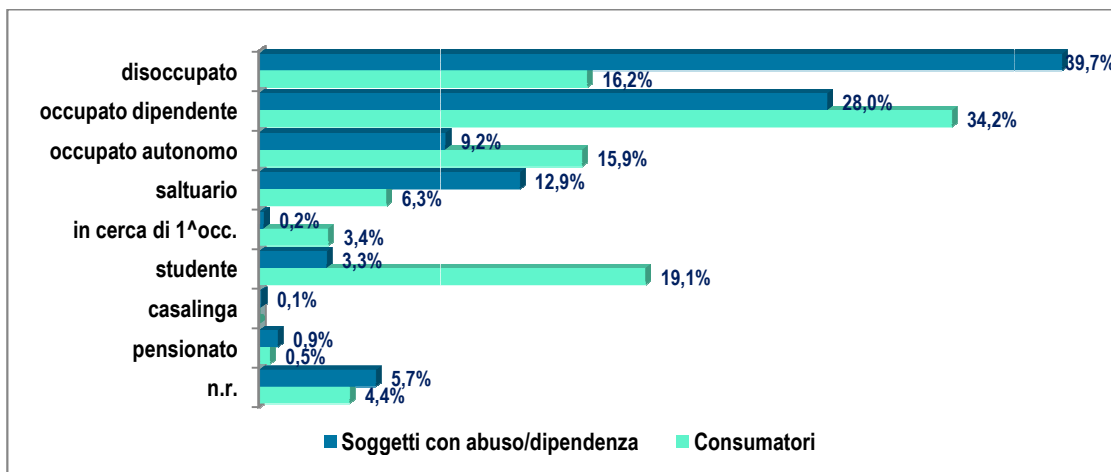

L'accesso dell'utenza ai servizi avviene con modalità differenziata; per quanto riguarda i soggetti con problematiche di abuso/dipendenza da sostanze illegali, l'accesso prevalente è quello volontario (67,5%); per i consumatori la principale modalità di accesso è quello tramite Segnalazione della Prefettura (45,8%).

L'accesso ai Servizi

Grafico 7 – Accesso ai Servizi per diagnosi

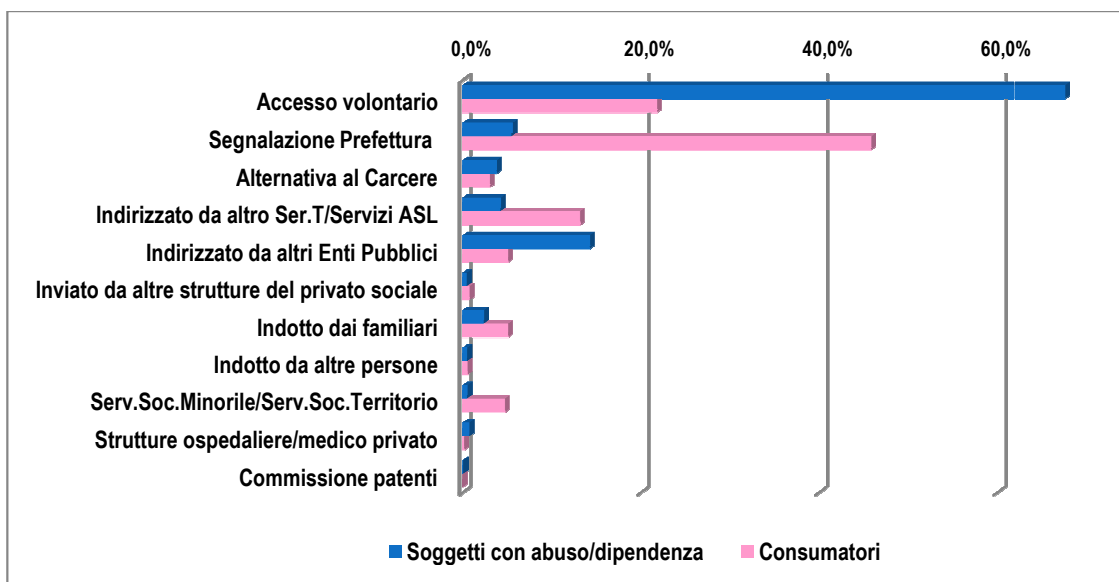

Nel caso dei **nuovi utenti** l'accesso dei soggetti con abuso/dipendenza avviene volontariamente nel 54,5% dei casi, mentre per i consumatori l'accesso prevalente è quello tramite la Prefettura, 45,4%. Solo l'1,9% (diagnosi di "abuso/dipendenza") e il 4,3% (diagnosi "consumatore") arriva ai Servizi in quanto indotto dalla famiglia.



2. La domanda di trattamento

• nei Servizi Alcolologici Territoriali – SAT

Utenti in carico ai SAT

Gli **utenti** seguiti nel 2014 presso i Servizi Alcolologici Territoriali (SAT) sono 1152^[U]; tra questi 79 soggetti (6,8%) sono stati diagnosticati “consumatori a rischio”. Il 30,2% dell’utenza dei SAT è di **sesso femminile**, con un rapporto maschi/femmine di 2,3:1.

Prevalenza e incidenza

La **prevalenza**, calcolata sulla popolazione residente nel territorio di riferimento di età uguale o superiore a 15 anni, di soggetti che si sono rivolti ad un servizio per problematiche alcolcorrelate (escluso Ser.T. Carcerario) è di **1,5 ogni 1000 abitanti** (range 0,7 – 2,2); il valore dell’**incidenza** (nuovi casi) è di **0,2 ogni 1000 abitanti** (range 0,2 – 0,3). Il range di utenti nei servizi alcolologici varia tra 46 e 395.

I nuovi accessi

I **nuovi** accessi sono 197 e rappresentano il 17,1%^[U] dell’utenza totale. Tra questi il 13,8% sono stati diagnosticati “consumatori a rischio”^[M].

L’età

L’età media di questi utenti è di 48,7 anni (range 20-87). Come possiamo osservare nel grafico seguente, la fascia d’età maggiormente rappresentata è quella che va dai 40 ai 49 anni, col 31,3%. Rispetto agli utenti seguiti dai Ser.T. per problemi legati all’uso di sostanze illegali, la popolazione dei SAT appare senza dubbio più “anziana”: il 46,6% degli utenti ha più di 50 anni; nessuno sotto i 20 anni.

Grafico 8 – Distribuzione degli utenti SAT per fasce d’età – compreso Ser.T. Carcerario

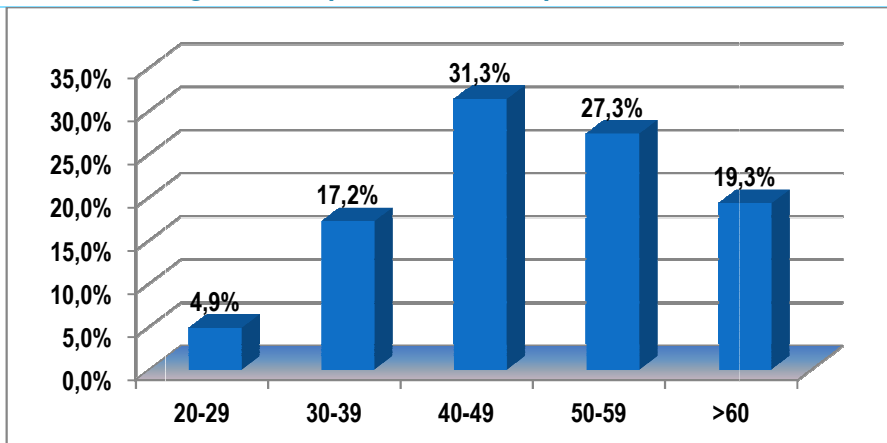

Il titolo di studio

Rispetto agli utenti con abuso/dipendenza da sostanze illegali, osserviamo un numero superiore di persone in possesso del solo titolo di licenza elementare (11,9% vs. 7,7%), ma aumenta notevolmente anche la percentuale dei soggetti con licenza di scuola media superiore (25,8% vs. 18,9%) e con un titolo universitario (9,1% vs. 2,7%). Evidente il titolo di studio più alto nelle persone di genere femminile.

Titolo di studio	Maschi	Femmine	Totale
Nessuno	0,7%	0,3%	0,6%
Elementare	13,3%	8,7%	11,9%
Media inferiore	46,3%	35,7%	43,0%
Corso Professionale	4,8%	5,1%	4,9%
Media superiore	22,8%	32,5%	25,8%
Laurea	6,6%	14,8%	9,1%
n.r.	5,4%	2,9%	4,6%
Totale	100,0%	100,0%	100,0%



Dal grafico successivo vediamo che gli utenti etilisti sono disoccupati nel 30,8% dei casi, mentre il 54,2% dei soggetti ha un'occupazione (saltuaria per il 9,1%). Spiccano anche l'8,7% di pensionati e il 3,6% di casalinghe. I "consumatori a rischio" sono per il 47,1% occupati e nel 30,9% dei casi disoccupati; il 7,4% dichiara di essere studente.

L'occupazione

Grafico 9 – Distribuzione degli utenti SAT secondo il tipo di occupazione

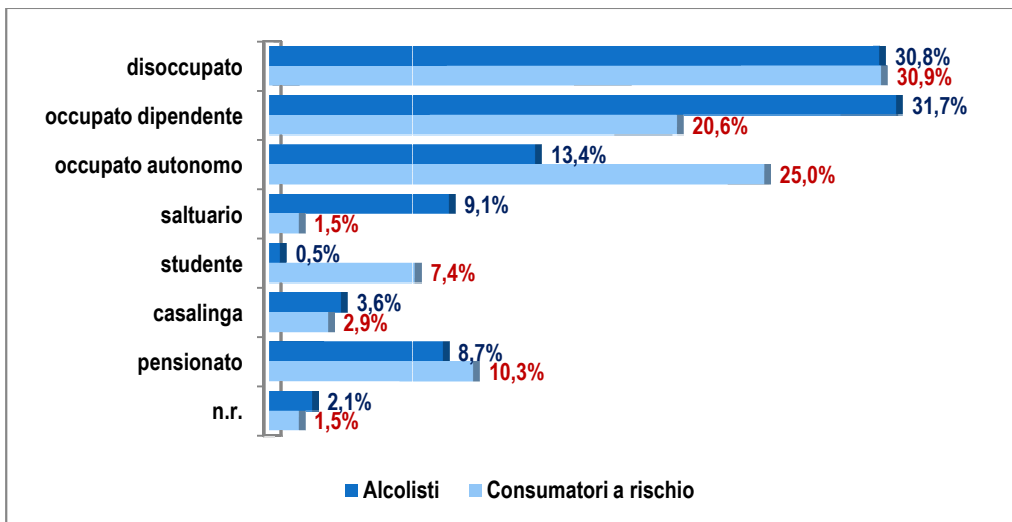

L'accesso ai SAT avviene con modalità differenziata; per quanto riguarda i soggetti alcolisti l'accesso prevalente è quello volontario (43,9%); i consumatori a rischio accedono volontariamente per il 30% e per il 15% tramite la Commissione Patenti.

Accesso ai Servizi

Grafico 10 – Accesso ai Servizi per diagnosi

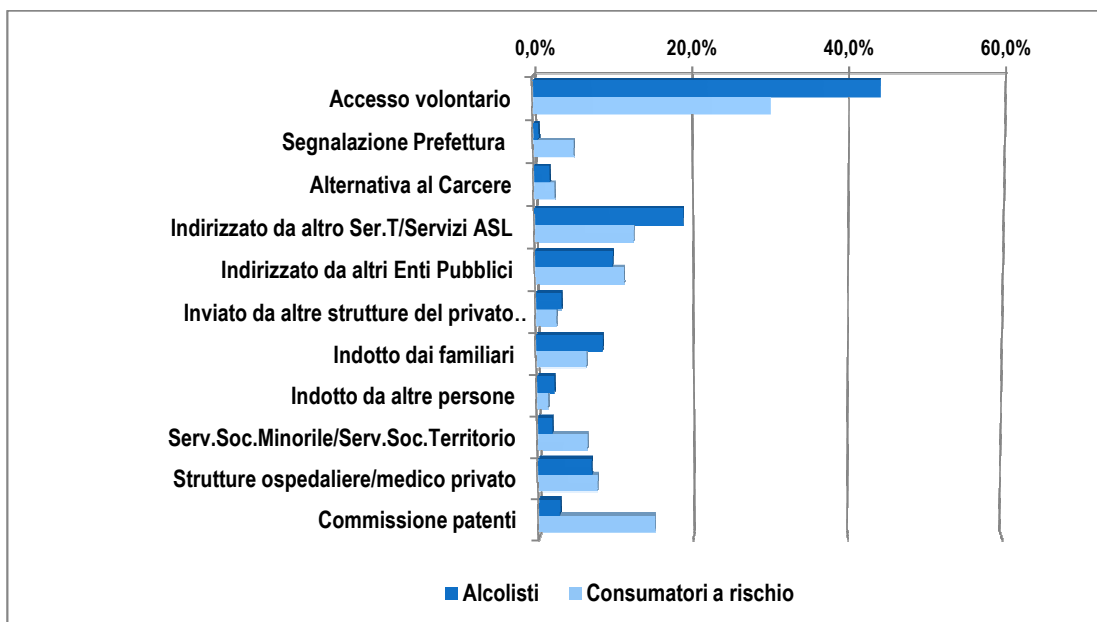



2. La domanda di trattamento

• per altre problematiche

Altri utenti

All'utenza "tipica" dei Servizi vanno aggiunte altre 663 persone: **424 tabagisti^f**, **209 giocatori d'azzardo patologici^f**, **14 utenti con altra dipendenza comportamentale** e **altri 16 utenti⁷** che trovano risposte terapeutiche nei Ser.T. (Tab. 8, seconda parte).

Tabagisti

I tabagisti sono per il 58% donne, con un'età media di 51,5 anni (range 16-90); il 62,5% ha un'occupazione e il 22% è pensionato. Un terzo ha la licenza di scuola media inferiore, il 38,1% ha il diploma di scuola superiore e il 20,2% è laureato.

I **nuovi utenti** rappresentano il 47,4% del totale.

Grafico 11 – Tabella riassuntiva caratteristiche utenti tabagisti

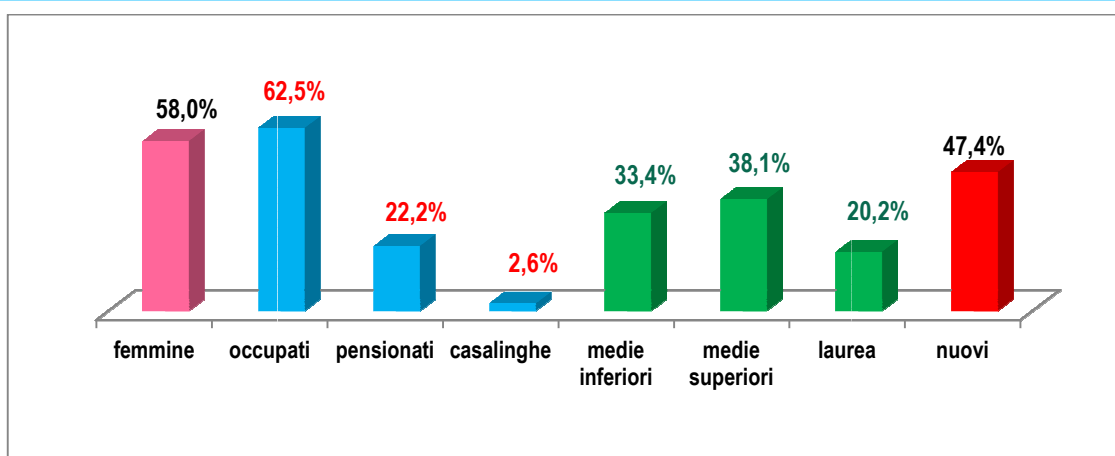

Giocatori d'azzardo patologici

I Giocatori d'Azzardo Patologici sono per l'84,2% maschi, con un'età media di 46,8 anni (20÷85); il 71% ha un'occupazione (nel 6,9% dei casi saltuaria) e l'11,3% è pensionato o casalinga. Più della metà ha la licenza media inferiore e il 25,2% ha il diploma delle superiori; il 4,1% è laureato.

Tra i giocatori patologici i **nuovi utenti** rappresentano il 38,8% del totale

Grafico 12 – Tabella riassuntiva caratteristiche utenti GAP

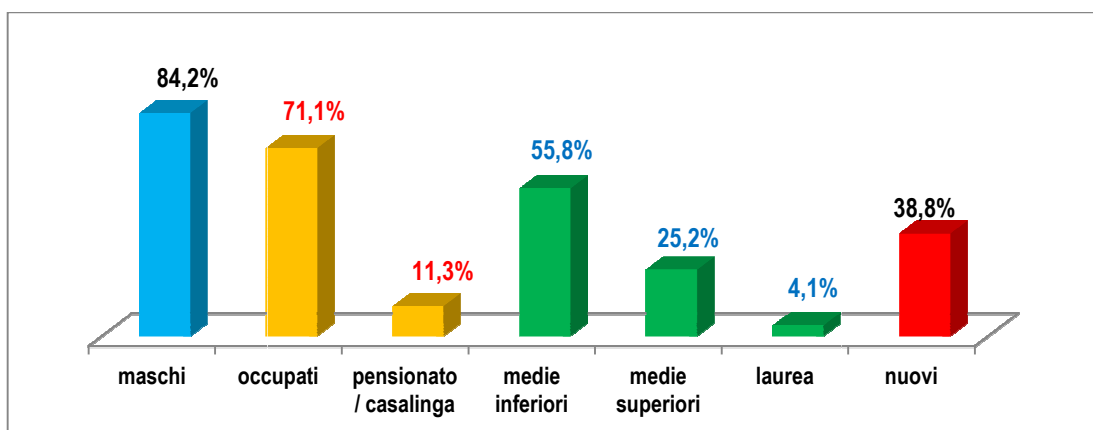

⁷ Sono soggetti per i quali è stata effettuata una consulenza, familiari di utenti non ancora "arrivati" al Ser.T., ecc.



Utenti in appoggio

Aumentano il carico di lavoro gli utenti **“in appoggio”**, ovvero 996⁽⁴⁾ utenti temporaneamente trasferiti per poter proseguire una terapia iniziata nel Ser.T. di appartenenza; di questi 801 sono soggetti dipendenti da sostanze illegali e 195 sono etilisti; gli appoggi effettuati da Ser.T. non appartenenti all'Asl 10 sono 168.

Dal grafico seguente si evidenzia come il peso maggiore sia sopportato, oltre che al Ser.T. Carcerario di cui abbiamo già detto a pag.13, anche dal SAT del Magnifico/Basilewsky dove molti sono gli utenti inviati per effettuare il programma de “La Fortezza”, e dal Ser.T. di Borgo San Lorenzo, dove la presenza di molteplici Comunità Terapeutiche sul territorio fanno sì che alcuni appoggi risultino equivalenti a reali “prese in carico”, in quanto gli utenti vengono seguiti “totalmente” per tutto il periodo della disintossicazione.

Grafico 13 – Utenti in appoggio da altri servizi

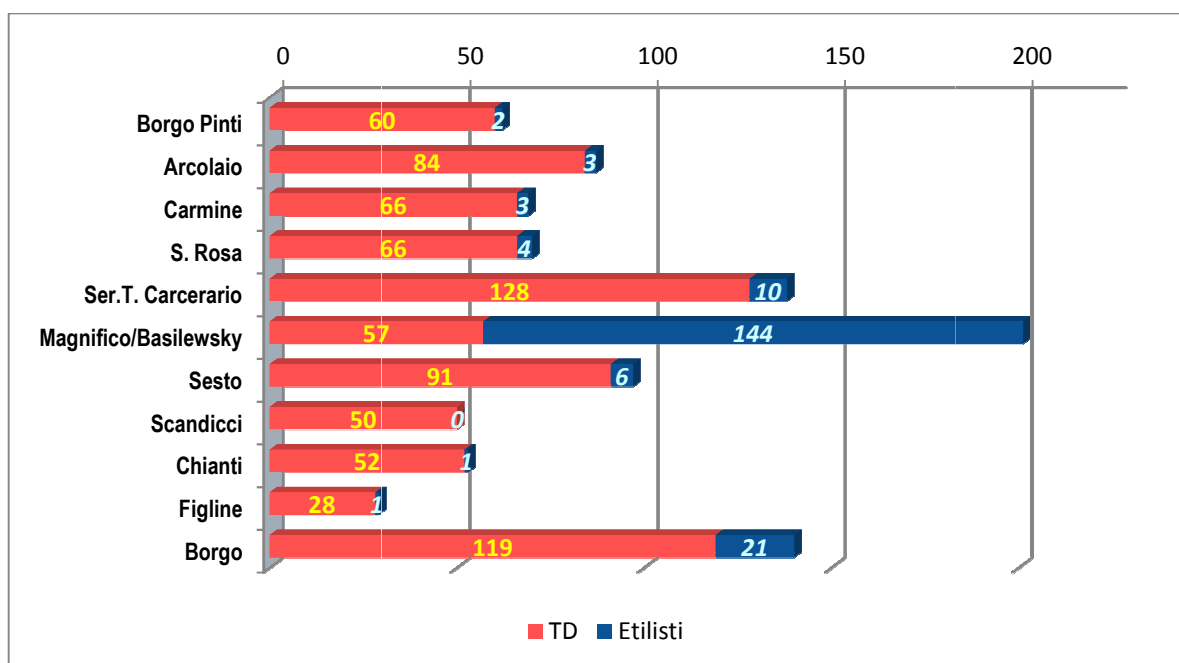



Gli utenti con “doppia presa in carico”

Utenti con doppia presa in carico

Quest'anno, grazie alla collaborazione tra Dipartimento Dipendenze e Dipartimento di Salute Mentale⁸, abbiamo potuto riprendere la verifica di quanti tra gli utenti in carico ai servizi del Dipartimento delle Dipendenze hanno ricevuto anche una prestazione dei Servizi psichiatrici.

Per l'anno 2014, dal “match” tra i dati delle cartelle cliniche dei due Servizi risultano **503 soggetti**; ecco il quadro completo:

Anno 2014

Unità Funzionali e Zone	Presidio Ser.T.	Utenti TD	Utenti TD+DSM (% sul tot.)	Utenti Alcol	Utenti Alcol+DSM (% sul tot.)	Tabagisti, GAP e altri utenti	Tabagisti, GAP e altri+DSM (% sul tot.)	Tot. Utenti Dipend+DSM
UFM Firenze A	Borgo Pinti	237	18 7,6%	186	31 16,7%	0	0	82
	Arcolaio	296	26 8,8%					
UFM Firenze B	Carmine	323	15 4,6%	67	12 17,9%	12	2 16,7%	177
	S. Rosa	307	30 9,8%	95	24 25,3%	168	15 8,9%	
	Ser.T. Carcere	385	64 16,6%	65	15 23,1%	0	0	
UFM Firenze C	Magnifico/Basilewsky	394	28 7,1%	395	44 11,1%	145	13 9,3%	85 7,7%
Zona Firenze		1942	181 9,3%	808	126 15,6%	451	37 8,8%	344 10,9%
UFM Nord Ovest	Sesto-Campi	257	19 7,4%	63	15 23,8%	8	1 8,3%	87
	Scandicci	232	31 13,4%	61	19 31,1%	15	2 13,3%	
Zona Nord Ovest		489	50 10,2%	124	34 27,4%	23	3 13,0%	13,9%
UFM Sud Est	Chianti	197	16 8,1%	93	14 15,1%	95	7 7,4%	68
	Figline	191	18 9,4%	46	11 23,9%	9	2	
Zona Sud Est		388	34 8,8%	139	25 18,0%	104	9 8,7%	12,3%
UFM Mugello	Borgo	228	2 0,9%	81	1 1,2%	85	1 1,2%	4
Zona Mugello		228	2 0,9%	81	1 1,2%	85	1 3,2%	1,4%
Totale		3047	267 8,8%	1152	186 16,1%	663	50 9,5%	503 10,9%

Dai dati emerge che il 68% sono uomini e il 32% donne; la percentuale varia se valutata per problematica: tra gli utenti con abuso/dipendenza da sostanze illegali gli uomini sono il 78,7%, tra gli utenti dei SAT sono il 55,4%; tra i giocatori d'azzardo patologici gli uomini sono l'81% ma tra i tabagisti sono il 36%.

Tra questi 503 utenti il 17,7% risulta essere “nuovo utente” per i Ser.T.; il 21,3% è “nuovo utente” per la Salute Mentale; 47 utenti (9,3%) sono “nuovi utenti” per entrambi i servizi.

⁸ L'elaborazione è stata realizzata dal gruppo interdipartimentale coordinato dal Dr. Guido Guidoni e costituito dalla Dr.ssa Chiara Ghetti e dalla Dr.ssa Laura Olivieri



Gli utenti stranieri

Nel 2014 gli utenti stranieri sono stati **1017** (65% in più del 2013), il 21% di tutta l'utenza. Rispetto al genere sono 849 maschi -83,5%- e 168 femmine -16,5%-, con età media 37,4 anni (range 15-79); il 39,3% proviene dal Maghreb, il 25,7% dall'Est europeo.

Gli stranieri in carico ai Servizi

Il gruppo è così suddiviso:

- **685** utenti (67,4% dell'utenza straniera) con abuso/dipendenza da sostanze illegali, di cui **575** sull'area fiorentina, ovvero il 35,34% dell'utenza di tale zona, **52** nella Zona Nord-Ovest (10,6% dell'utenza), **31** nella Zona Sud-Est (8%) e **27** nel Mugello (11,8%);
- **275** soggetti (27%) con problemi di abuso/dipendenza da alcol, di cui **212** sulla Zona Firenze (34% dell'utenza dei SAT di tale zona), **22** nella Zona Nord-Ovest (17,7% dell'utenza), **22** nella Zona Sud-Est (cioè il 15,8%) e **19** nel Mugello (ovvero il 23,4% degli utenti di tale Zona);
- **24** utenti (2,4%) hanno utilizzato i Centri antifumo del Dipartimento (5,6% di tutti i tabagisti) e **33** utenti (3,2%) hanno utilizzato i servizi per il GAP (il 15,7% di tutti i giocatori).



3. L'attività di prevenzione

Prevenzione nella scuola

Le attività di prevenzione vengono di fatto sancite con la legge 309/90 che istituisce, all'interno delle scuole medie superiori, i **CIC** (Centri Informazione e Consulenza). La realizzazione di questi Centri è stata impostata in modo diverso da ogni singola scuola, con lo scopo comune di interpretare e affrontare gli eventuali disagi adolescenziali e giovanili. I CIC sono stati, sicuramente, un ottimo strumento di collaborazione tra le scuole e il territorio.

Attualmente si sono trasformati in un insieme di interventi per l'educazione alla salute, con particolare attenzione all'uso e all'abuso di sostanze stupefacenti.

In alcune scuole i CIC hanno sviluppato Centri d'Ascolto rivolti a studenti, genitori e insegnanti, con l'obiettivo di focalizzare le tematiche riguardanti l'adolescenza, le relazioni genitoriali e le relazioni in ambito scolastico.

Le attività di prevenzione delle dipendenze vengono richieste dalle scuole che le inseriscono nei POF (piano offerta formativa), attraverso una procedura aziendale gestita dall'Educazione alla Salute (EAS). Gli obiettivi dei progetti in ambito scolastico mirano ad aumentare i **fattori protettivi** e a ridurre i **fattori di rischio**.

FATTORI DI RISCHIO	SFERA	FATTORI DI PROTEZIONE
Comportamento precoce aggressivo	Individuale	Controllo dell'impulso
Mancanza della supervisione genitoriale	Famiglia	Monitoraggio genitoriale
Abuso di sostanze	Coetanei /Pari	Competenze scolastiche
Disponibilità di droga	Scuola	Regole antidroga
Disagio sociale	Comunità	Forte attaccamento al quartiere

Sul piano delle metodologie nei diversi interventi (con le classi, nei punti di ascolto, nei dibattiti assembleari) sono state privilegiate azioni che cercano di valorizzare l'educazione fra pari, di potenziare le **life skills** (linee guida ISS e NIDA sull'efficacia degli interventi di prevenzione) e facilitare l'accesso ai servizi. Sono stati utilizzati supporti audiovisivi e didattici, lezioni frontali, metodologie come il circle-time, role-playing, brainstorming e strumenti come i questionari.

Gli interventi si sono svolti prevalentemente all'interno della scuola, talvolta collegandosi con le varie iniziative sul territorio (organizzate dall'ASF, dalle SDS, con il volontariato), nelle classi con interventi programmati, con colloqui nei punti di ascolto, di orientamento e con consultazioni tecnico professionali con singoli e gruppi di studenti, genitori, insegnanti e personale scolastico.

I contenuti degli interventi di prevenzione riguardano il concetto base della dipendenza, le informazioni sulle sostanze psicoattive legali ed illegali, aspetti legati alle leggi vigenti, altri comportamenti di addiction come il gioco d'azzardo, nonché la diffusione delle malattie infettive, in particolar modo la prevenzione dei rischi HIV.

Unità Funzionali e Zone	Presidio Ser.T.	studenti raggiunti	docenti raggiunti	genitori raggiunti
UFM Firenze A	Borgo Pinti	50	15	-
	Arcolaio	381	10	6
UFM Firenze B	Carmine	270	74	42
	Santa Rosa	-	-	-
UFM Firenze C	Il Magnifico	435	18	-
Zona Firenze		1136	117	48
UFM Nord Ovest	Sesto-Campi	100	2	-
	Scandicci	800	20	-
Zona Nord Ovest		900	22	0
UFM Sud Est	Chianti	821	35	16
	Figline	274	155	20
Zona Sud Est		1095	190	36
UFM Mugello	Borgo S.Lorenzo	430	19	15
Zona Mugello		430	19	15
Totale		3561	348	99



Dal 2007 è attivo un progetto Dipartimentale realizzato nella scuola media inferiore in collaborazione con EAS, CCG aziendali e U.O. Dietetica, denominato “**Percorso Adolescenza** - sostenere i processi di cambiamento negli adolescenti”, rivolto agli insegnanti. Con tale progetto sono stati raggiunti 26 docenti (8 dalla UFM FI/B e 18 dalla UFM del Mugello).

La formazione degli insegnanti permette di raggiungere a cascata un numero considerevole di alunni, in quanto sono numerose le classi che ogni insegnante segue (da 3 a 9 classi). Agli insegnanti, durante la formazione vengono proposte delle schede di lavoro standardizzate che utilizzano la metodologia delle Life Skills education e che affrontano le principali tematiche del compito evolutivo in adolescenza: l'immagine di sé, il corpo che cambia, il gruppo dei pari, la percezione del rischio.

Nell'A.S. 2013/2014 le scuole che hanno richiesto interventi al Dipartimento delle Dipendenze sono le seguenti:

Scuole Medie Inferiori: Ist. Comprensivo Puccini, Pio X Artigianelli, (nel Comune di Firenze); Ist. Omnicomprensivo P.Levi (Impruneta).

Scuole Medie Superiori: Istituto Duca D'Aosta-Salvemini, Istituto Agrario Professionale, Liceo SS. Annunziata, Liceo Artistico L.B.Alberti, Liceo Scientifico Rodolico, Istituto Professionale B. Cellini, IPSSEOA Saffi,, Liceo Artistico Porta Romana, ISIS Capponi-Machiavelli, Liceo Scientifico Leonardo da Vinci, ITI-IPIA Leonardo da Vinci, Scuola Professionale Madonna del Grappa, (tutte nel Comune di Firenze); Liceo Artistico di Sesto F.no, Ist. Statale Russell Newton (Scandicci), Istituto Vasari (Figline), I.T.T.C. Volta e Liceo Scientifico Gobetti (Bagno a Ripoli), Ist. Balducci (Pontassieve), Ipsia Chino Chini e Liceo Giotto Ulivi (Borgo S. Lorenzo).

Dai dati risulta evidente come la maggior parte degli interventi di prevenzione nelle scuole siano concentrati nelle medie superiori, a giustificazione del fatto che, istituzionalmente, la legge 309/90 ha decretato l'intervento in tale fascia. La precocizzazione delle problematiche relative agli stili di vita a rischio negli adolescenti ci impone però di occuparci e di prendere in carico anche l'intervento nelle medie inferiori, privilegiando in tale ambito la formazione degli insegnanti. Tali interventi risultano estremamente efficaci, in quanto permettono di raggiungere un notevole numero di studenti che lavorano su un progetto di prevenzione durante tutto l'arco dell'anno scolastico e dove è possibile nell'intero triennio.

Fra le criticità possiamo sicuramente notare le difficoltà di coinvolgimento dei genitori nei progetti loro offerti, ambito nel quale è in corso una riflessione da parte del Gruppo con lo scopo di superarlo.

Gli **interventi territoriali di prevenzione universale, selettiva e specifica**, rivolti alla popolazione, costituiscono il completamento delle attività di prevenzione svolte dal Dipartimento. L'integrazione con gli altri progetti, effettuati nelle scuole e con i giovani nei gruppi informali, garantisce un'efficacia maggiore e più completa del messaggio preventivo di quanto non possa fare ogni singolo progetto

Unità Funzionali e Zone	Presidio Ser.T.	n° interventi	n° soggetti
UFM Firenze A	Borgo Pinti	-	-
	Arcolaio	4	900
UFM Firenze B	Carmine	12	62
	S. Rosa	-	-
	Area Penale	19	171
UFM Firenze C	Il Magnifico	18	194
Zona Firenze		53	1327
UFM Nord Ovest	Sesto	2	60
	Scandicci	2	120
Zona Nord Ovest		4	180
UFM Sud Est	Chianti	9	55
	Figline	5	5
Zona Sud Est		14	60
UFM Mugello	Borgo	-	-
Zona Mugello		-	-
Totale		71	1567



Interventi di promozione del benessere nei contesti di vita e di tempo libero a favore di adolescenti e giovani

Unità Funzionali e Zone	Presidio Ser.T.	n° interventi	n° soggetti
UFM Nord Ovest	Sesto	258	378
	Scandicci	174	249
Zona Nord Ovest		432	627
UFM Sud Est	Chianti	448	390
	Valdarno/Valdisieve	544	480
Zona Sud Est		992	870

L'attività degli operatori di Strada della UFM Ser.T Zona Nord-Ovest ha consolidato nel corso degli ultimi anni una tipologia di intervento con i gruppi informali di giovani sempre più legata ad eventi e luoghi di divertimento presenti nel territorio. Inoltre alle tradizionali modalità di relazione e contatto diretto con i ragazzi si è aggiunto l'utilizzo dei social network ed un programma radiofonico settimanale nella quale i ragazzi contattati in strada sono invitati a parlare delle loro passioni ed idee. Nell'anno 2014 gli operatori di strada hanno svolto anche un'attività di ricerca e di rilevazione dati sugli stili di consumo delle sostanze stupefacenti della popolazione giovanile del nostro territorio attraverso l'uso di questionari.

Il Servizio di Educativa di Strada della UFM Ser.T. Zona Sud-Est pur mantenendo il focus principale dell'intervento sulla **relazione**, ha introdotto nuove aree di intervento per far fronte ai nuovi bisogni ed alle mutate modalità comunicative, trasferendo una parte della relazione sul web attraverso i social network.

Le nuove aree di intervento:

Orientaway: L'attività di pre-orientamento in strada, in ottica relazionale e di prossimità, si pone come obiettivo quello di fornire una "prima accoglienza", di informare e indirizzare i ragazzi ai servizi esistenti nel territorio a seconda delle loro necessità e bisogni, di stimolare interrogativi sui percorsi intrapresi. Gli educatori hanno realizzato postazioni informative con connessione online nei luoghi di ritrovo dei giovani ed hanno fornito informazioni su opportunità formative, servizi al lavoro, servizi per la salute. Inoltre hanno aiutato i giovani nella redazione ed invio di CV.

Il lavoro di orientamento e di relazione educativa è stato svolto dagli operatori anche attraverso i mezzi "social" (principalmente pagine Facebook) con i quali si riesce a raggiungere un maggior numero di utenti e soprattutto una parte di coloro che non si ritrovano abitualmente nei luoghi di ritrovo frequentati dagli operatori di strada.

N.E.E.T. : Gli operatori di strada sono stati impegnati nell'intercettazione di giovani NEET (giovani che non studiano, non lavorano, non sono in formazione in età compresa tra i 18 ed i 30 anni) per indirizzarli al progetto regionale "Adesso tu" che ha l'obiettivo di prendere in carico i giovani NEET individuati per orientarli, motivarli e definirne un percorso di accesso al lavoro o alla formazione.

Prevenzione alcolologica: gli operatori di strada sono stati impegnati in particolare con la presenza ad eventi del territorio dedicati a sostanze alcoliche (feste della birra, feste del vino) dove sono stati realizzati stand del bere analcolico e salutare "**Cambia bere**" e/o distribuzione di materiale informativo e alcoltest monouso anche in collaborazione con la Polizia Municipale.



4. L'offerta di trattamento

• nei Servizi per le Tossicodipendenze

I Trattamenti per i soggetti con abuso/dipend. da sostanze illegali

L'analisi dei trattamenti effettuati rileva come nel 2013 vi siano stati 3060 trattamenti: il valore superiore a quello dell'utenza assistita va messo in relazione al conteggio multiplo di uno stesso soggetto, qualora sottoposto nel periodo di riferimento a più trattamenti o di diversa tipologia.

Ricordiamo che, come definito dal D.M. Ministero della Sanità del 20.09.1997, i trattamenti di tipo farmacologico sono sempre intesi come "integrati", cioè comprensivi di interventi psicosociali e/o riabilitativi con interventi di tipo psico-sociale.

Nel 2014 il 51,6%^[m] dei trattamenti per gli utenti con una dipendenza da sostanze illegali sono stati programmi farmacologici integrati con metadone (di cui l'1,1% a breve termine, il 14,9% a medio termine e l'84% a lungo termine). I trattamenti con buprenorfina rappresentano l'1,4%^[m] dei programmi, mentre la percentuale dei trattamenti con altri farmaci è del 4,7%^[m].

I trattamenti psicosociali senza l'uso di farmaci rappresentano il 42,3%^[m] dei programmi.

TRATTAMENTI	2011	2012	2013	2014	Dato Nazionale 2013
Psicosociale/riabilitativo	43,1%	44,1%	42,2%	42,3%	49,4% ^o
Metadone	42,8%	40,2%	43,1%	51,6%	
Buprenorfina	9,0%	9,2%	8,4%	1,4%	50,6%
Altri farmaci	5,1%	6,5%	6,3%	4,7%	
metadone breve termine	3,0%	2,1%	3,0%	1,1%	n.r.
metadone medio termine	28,2%	23,8%	20,8%	14,9%	n.r.
metadone lungo termine	68,8%	74,1%	76,2%	84,0%	n.r.

Grafico 18 – Distribuzione % dei trattamenti



Grafico 19 – Distribuzione % dei trattamenti con metadone integrato



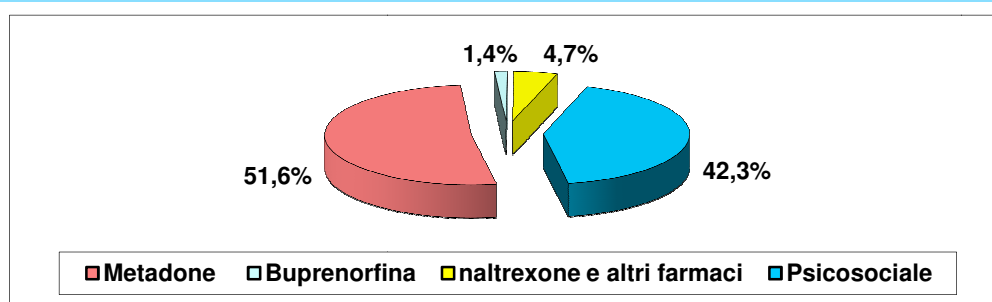
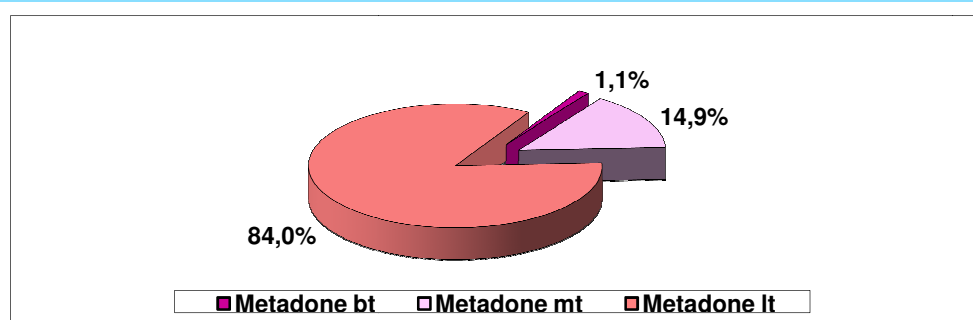

• nei Servizi Alcolologici Territoriali – SAT

I Trattamenti per i soggetti alcolisti

Anche per questi soggetti i trattamenti farmacologici prevedono sempre l'integrazione con interventi di tipo psico-sociale; inoltre un utente nel corso dell'anno può avere avuto accesso a più di una terapia. Va poi sottolineato che il sistema informatizzato HTH prevede l'inserimento di un solo trattamento per volta: gli operatori inseriscono pertanto il trattamento considerato "prevalente" in quel momento per il soggetto.

Grafico 20 – Distribuzione % dei trattamenti per alcolisti

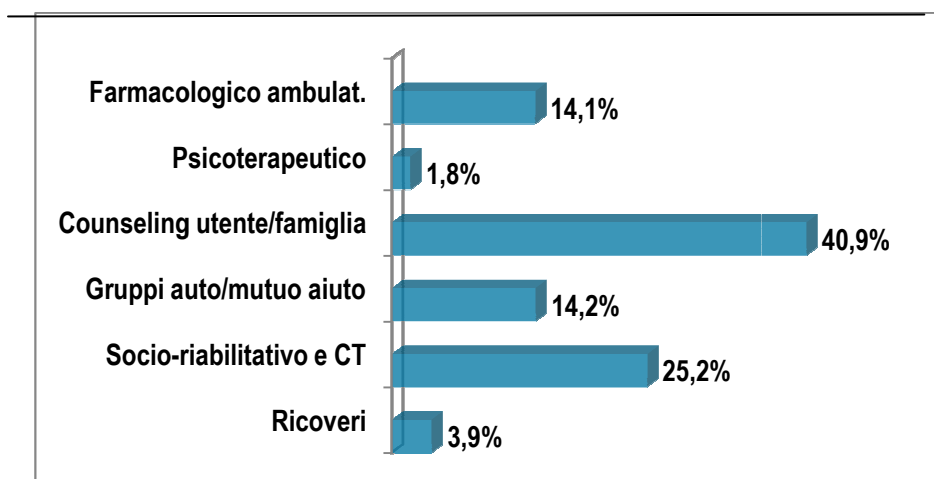

Prestazioni medie per assistito

Considerato l'avvio dell'utilizzo a pieno regime della cartella HTH, siamo in grado quest'anno di rilevare il numero delle prestazioni effettuate dalle singole UFM, divise per "somministrazioni farmaci" (Flussi FED) e "prestazioni specialistiche" (Flussi SPA). A queste vanno aggiunte *altre 9.385 prestazioni* non legate all'utenza specifica (riunioni organizzative, attività amministrativo-contabile, adempimenti burocratici, ecc.).

Come possiamo vedere il numero medio di prestazioni effettuate sull'utenza (in carico e in appoggio) è di circa 73 per soggetto, con un range abbastanza vario (46,3-87,5).

UFM e Zone	somministrazioni farmaci	prestazioni	totale	utenti (in carico+appoggi)	media prestazioni/utente
UFM Firenze A	27.774	39.782	67.556	994	68,0
UFM Firenze B	52.335	26.366	78.701	1699	46,3
UFM Firenze C	36.508	30.295	66.803	1135	58,9
Zona Firenze	116.617	96.443	213.060	3828	55,7
Zona Nord Ovest	30.901	37.633	68.534	783	87,5
Zona Sud Est	20.510	20.992	41.502	713	58,2
Zona Mugello	15.937	15.279	31.216	534	58,5
Totale	183.965	170.347	354.312	4862	72,9



• Inserimenti in Comunità Terapeutica

Nel 2014 sono stati 408 i soggetti inseriti presso **Strutture Riabilitative, sia a gestione diretta sia gestite da Enti Ausiliari**: 293^(l) sono utenti con abuso/dipendenza da sostanze illegali (11,0% dell'utenza totale) e 115^(m) sono utenti alcolisti (10,6%).

Inserimenti in CT

Di seguito viene presentato l'andamento negli ultimi 19 anni degli inserimenti nelle comunità terapeutiche dei soggetti con problemi da uso di sostanze illegali (linea blu), rispetto al totale degli utenti in carico; dal 2007 possiamo vedere l'andamento degli inserimenti in CT dei soggetti etilisti (linea celeste).

Grafico 21 – Andamento della distribuzione % degli utenti in Comunità -1996-2014

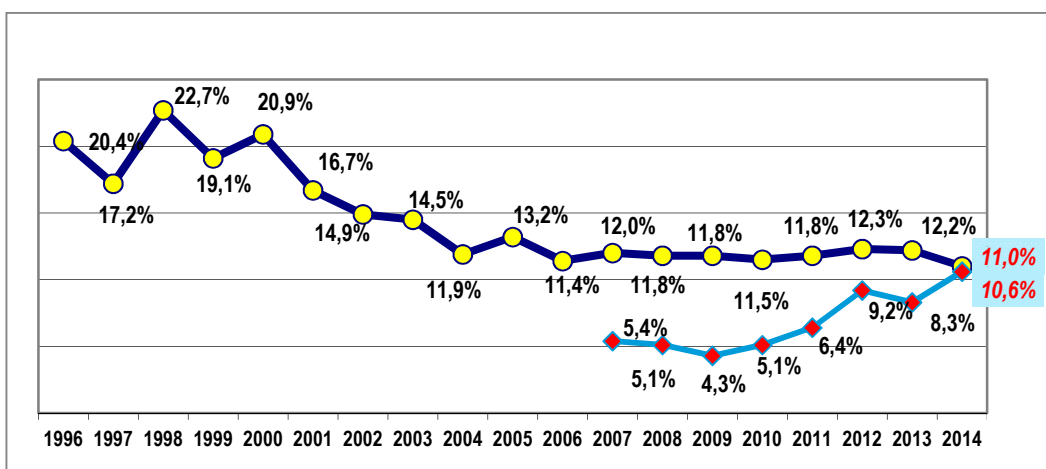

Il 36,3%^(m) di tutti gli utenti inseriti nelle strutture riabilitative sono stati accolti presso le 6 strutture a gestione diretta della ASF: la Comunità residenziale **Poggio Ascianto** (Zona Sud Est), il **Centro Luzzi – Casa Emilia**, residenziale di orientamento e diagnosi, il Centro diurno di riabilitazione il **Cannocchiale** (Zona Nord Ovest), la struttura diurna alcolologica **La Fortezza**, il Centro Residenziale **Il Guarlone (chiuso il 31.07)** e il centro residenziale **Le Cure (apertura 02.10)** (Zona Firenze). Nel 2014 sono stati accolti presso queste strutture 148 utenti per 10,067 giornate di degenza totali.

Strutture a Gestione Diretta

• Inserimenti Socio-Terapeutici

Inserimenti socio-terapeutici

Un'altra risposta dei Servizi per le persone in programma terapeutico è costituita dagli **Inserimenti socio-terapeutici**, strumento molto flessibile utilizzato come parte integrante del progetto individuale.

	2008	2009	2010	2011	2012	2013	2014
Zona Firenze	87	131	131	99	206	180	122
Zona Nord Ovest	24	28	35	38	41	41	30
Zona Sud Est	22	31	34	28	24	34	22
Zona Mugello	12	16	23	14	19	16	14
Totale	145	206	223	159	290	271	188



5. Il Quadro infettivologico

• Utenti con problematiche legate all'uso di sostanze illegali

- HBV** Gli utenti sottoposti al test **HBV** sono stati 1322 ovvero il **49,7%**^[U] degli utenti; la prevalenza della positività è del **30,3%**^[U] (401 positivi/1322 testati). Risultano vaccinati 565 utenti (42,7% degli utenti testati; il 21,2% di tutti i soggetti in carico);
- HCV** gli utenti sottoposti al test **HCV** sono stati 1599, il **60,1%**^[M] dei soggetti e la relativa prevalenza della positività è del **54,9%**^[U] (878 positivi/1599 testati);
- HIV** il numero di utenti sottoposti al test **HIV** è 1549, il **58,2%**^[M]; la prevalenza della sieropositività è pari al **6,5%**^[U] (101 positivi/1549 testati).

Se andiamo ad osservare i soli utenti **nuovi**, i dati appaiono i seguenti:

- nuovi HBV** i nuovi utenti sottoposti al test **HBV** sono stati 64 ovvero il **13,7%**^[U] degli utenti arrivati ai Servizi; la prevalenza della positività è del **4,7%**^[U] (3 positivi/64 testati). Risultano vaccinati 33 utenti (51,6% degli utenti testati; il 5,2% di tutti i soggetti arrivati ai Servizi);
- nuovi HCV** i nuovi utenti sottoposti al test **HCV** sono stati 94, il **20,1%**^[M] dei soggetti, e la relativa prevalenza della positività è del **24,5%**^[U] (23 positivi/94 testati);
- nuovi HIV** il numero di nuovi utenti sottoposti al test **HIV** è 111, il **23,8%**^[M] dei nuovi utenti; la prevalenza della sieropositività è pari al **0,9%**^[U] (1 positivo/111 testati).

• Utenti con problematiche legate all'uso di alcol

- HBV** Gli utenti sottoposti al test **HBV** sono stati 636 ovvero il **58,6%**^[M] degli utenti etilisti; la prevalenza della positività è del **10,4%**^[M] (66 positivi/636 testati). Risultano vaccinati 70 utenti (11% dei testati; 6,4% di tutti i soggetti in carico);
- HCV** gli utenti sottoposti al test **HCV** sono stati 648, il **59,7%**^[M] dei soggetti e la relativa prevalenza della positività è del **15%** (97 positivi/648 testati);
- HIV** il numero di utenti sottoposti al test **HIV** è 560, il **51,6%**^[M]; la prevalenza della sieropositività è pari al **2,3%** (13 positivi/560 testati).

Se andiamo ad osservare i soli utenti **nuovi**, i dati appaiono i seguenti:

- nuovi HBV** i nuovi utenti sottoposti al test **HBV** sono stati 61 ovvero il **34,5%**^[M] dei nuovi utenti etilisti; la prevalenza della positività è del **4,9%** (3 positivi/61 testati). Risultano vaccinati 5 utenti, l'**8,2%** dei testati, il **2,6%** dei nuovi utenti;
- nuovi HCV** i nuovi utenti sottoposti al test **HCV** sono stati 66, il **37,3%**^[M] dei soggetti e la relativa prevalenza della positività è del **9,1%** (6 positivi/66 testati);
- nuovi HIV** il numero di nuovi utenti sottoposti al test **HIV** è 60, il **33,9%**^[M]; la prevalenza della sieropositività è pari al **3,3%** (2 positivi/60 testati).



La verifica dei Requisiti di accreditamento secondo la L.R.51/2009: i dati 2014 riferiti alle Linee Guida – Il ANNO

N.1 - “Linee guida per il trattamento farmacologico e psicosociale della dipendenza da oppiacei”- WORLD HEALTH ORGANISATION, 2009

1. Per il trattamento della dipendenza da oppiacei, i clinici dovrebbero offrire trattamenti disintossicanti mirati all'astinenza, trattamenti di mantenimento con agonisti degli oppiacei e trattamenti con antagonisti degli oppiacei (naltrexone), ma per la maggior parte dei pazienti deve essere consigliato il trattamento di mantenimento con agonisti degli oppiacei.

Valutazione di aderenza alla Linea Guida N.1 - Indicatore 1- Monitoraggio Anno 2014

UFM Dipartimento Dipendenze	N°pazienti con dipendenza da oppiacei trattati con metadone-buprenorfina a mantenimento/N°pazienti con dipendenza da oppiacei trattati			
	Num	Den	%	Diff.
UFM FI A	240	385	62,3%	11,3%
UFM FI/B	301	441	68,3%	17,3%
UFM FI/C	189	270	70,0%	19,0%
UFM NORDOVEST	193	291	66,3%	15,3%
UFM SUDEST	132	231	57,1%	6,1%
UFM MUGELLO	107	136	78,7%	27,7%
Totale	1162	1754	66,2%	15,2%
STANDARD 51%				

La rilevazione dimostra complessivamente un'ottima aderenza alle raccomandazioni identificate nella linea guida.

N.2 - “Linee di indirizzo per lo screening e la diagnosi precoce delle principali patologie infettive correlate all'uso di sostanze stupefacenti nel Dipartimento Dipendenze” -DIPARTIMENTO POLITICHE ANTIDROGA, Roma 2011

1. Screening per HIV, HBV, HCV in nuovi pazienti del Ser.T.
2. Protocollo di intesa con il reparto malattie infettive per l'invio di pazienti.

Valutazione di aderenza alla Linea Guida n.2 - I monitoraggio: 1 gennaio- 2 maggio 2014

UFM Dipartimento Dipendenze	Nuovi utenti testati/nuovi utenti				Nuovi utenti sostanze illegali testati/nuovi utenti sost.illegali				Nuovi utenti alcol testati/nuovi utenti alcol			
	Num	Den	%	Diff.	Num	Den	%	Diff.	Num	Den	%	Diff.
UFM FI A	15	47	31,9%	-0,7%	11	38	28,9%	-3,7%	4	9	44,4%	11,8%
UFM FI/B	13	48	27,1%	-5,5%	8	37	21,6%	-11,0%	5	11	45,5%	12,9%
UFM FI/C	5	25	20,0%	-12,6%	0	12	0,0%	-32,6%	5	13	38,5%	5,9%
UFM NORDOVEST	5	39	12,8%	-19,8%	1	29	3,4%	-29,2%	4	10	40,0%	7,4%
UFM SUDEST	7	33	21,2%	-11,4%	4	25	16,0%	-16,6%	3	8	37,5%	4,9%
UFM MUGELLO	3	16	18,8%	-13,9%	2	11	18,2%	-14,4%	1	5	20,0%	-12,6%
Totale	48	208	23,1%	-9,5%	26	152	17,1%	-15,5%	22	56	39,3%	6,7%
STANDARD 32,6%												



Valutazione di aderenza alla Linea Guida n.2 - Il monitoraggio: 1 gennaio –31 dicembre 2014

UFM Dipartimento Dipendenze	Nuovi utenti testati/nuovi utenti				Nuovi utenti sostanze illegali testati/nuovi utenti sost.illegali				Nuovi utenti alcol testati/nuovi utenti alcol			
	Num	Den	%	Diff.	Num	Den	%	Diff.	Num	Den	%	Diff.
UFM FI A	31	125	24,8%	-7,8%	20	100	20,0%	-12,6%	11	25	44,0%	11,4%
UFM FI/B	49	152	32,2%	-0,4%	32	122	26,2%	-6,4%	17	30	56,7%	24,1%
UFM FI/C	38	106	35,8%	3,2%	17	55	30,9%	-1,7%	21	51	41,2%	8,6%
UFM NORDOVEST	17	118	14,4%	-18,2%	7	88	8,0%	-24,6%	10	30	33,3%	0,7%
UFM SUDEST	41	101	40,6%	8,0%	29	70	41,4%	8,8%	12	31	38,7%	6,1%
UFM MUGELLO	11	42	26,2%	-6,4%	6	32	18,8%	-13,9%	5	10	50,0%	17,4%
Totale	187	644	29,0%	-3,6%	111	467	23,8%	-8,8%	76	177	42,9%	10,3%
STANDARD 32,6%												

Sono state effettuate due estrazioni con relativi report: il primo relativo al periodo 01.01.2014-02.05.2014 e il secondo relativo al periodo 01.01.2014-31.12.2014. Tali report, oltre ad un dato complessivo sui pazienti Ser.T., fornisce una rilevazione differenziata per tipologia, distinguendo tra pazienti con dipendenza da sostanze illegali e pazienti alcolisti.

Considerando come possibile dato di riferimento la rilevazione del Dipartimento Politiche Antidroga del Ministero, che indica come media nazionale per il test HIV in pazienti Ser.T. la percentuale del 32,6%, i valori rilevati si discostano complessivamente da questa, dimostrando una bassa prevalenza di nuovi utenti testati, sebbene con variazioni nelle Unità Funzionali e nei due periodi.

N.3 – “Linee di indirizzo per la presa in carico di persone detenute tossicodipendenti e alcolodipendenti per l’incremento della fruizione dei percorsi alternativi al carcere” - Regione Toscana – Bollettino Ufficiale 11.01.2012

Diagnosi di tossicodipendenza ed alcolodipendenza accurata e secondo i criteri ICD9-CM e tempestiva (entro 30 gg dalla dichiarazione di tossicodipendenza e alcolodipendenza del paziente).

SERT Carcerario Sollicciano	N°nuovi giunti presso l'NCP di Sollicciano che si sono dichiarati tossicodipendenti o alcolisti che hanno ricevuto tempestiva valutazione diagnostica/N°nuovi giunti presso l'NCP di Sollicciano che si sono dichiarati tossicodipendenti o alcolisti											
	TD				Alcol				Totale			
	Num	Den	%	Diff.	Num	Den	%	Diff.	Num	Den	%	Diff.
	127	92,9%	41,9%	11	16	68,8%	17,8%	129	143	90,2%	39,2%	127
STANDARD 51%												

La rilevazione dimostra una buona aderenza alla raccomandazione identificata nelle linee guida. Si evidenziano possibili difficoltà nella tempestività della diagnosi legate ai “percorsi” dei detenuti: è frequente che alcuni detenuti arrivino alla presa in carico senza vedere il medico Ser.T., perché segnalati da un altro operatore penitenziario che si basa su una pregressa diagnosi di TD fatta magari dal carcere di provenienza oppure da Ser.T. territoriali non dell'area fiorentina. Gli obiettivi complessivi delle linee di indirizzo sono:

- 1) garantire l'effettiva fruizione del diritto dei detenuti tossico/alcolodipendenti alla corretta e tempestiva diagnosi, alla cura e al percorso terapeutico-riabilitativo e all'inclusione sociale;
- 2) implementare i flussi di uscita dal carcere per migliorare le condizioni di vita dei detenuti dovute alla grave situazione di sovraffollamento in cui si trovano gli istituti penitenziari.

La diagnosi di tossico/alcolodipendenza rappresenta il primum movens del percorso; per tale motivo essa deve:

- a) essere accurata;
- b) utilizzare i criteri diagnostici previsti dall'Accordo Stato/Regioni del 18 maggio 2011 (ICD-9-CM, codici 303, 304, 305 e 292);
- c) essere tempestiva (non oltre i 30 giorni dal momento della dichiarazione di tossico/alcolodipendenza).

La presenza di diagnosi positiva per tossico/alcolodipendenza costituisce *conditio sine qua non* per l'avvio del percorso.



Requisiti Specifici

Requisito DPprog - % utenti in carico in un anno solare con diagnosi di patologie da uso di droghe e/o alcol e programma completato nell'anno
Monitoraggio Anno 2014

Nr. utenti in carico in un anno solare con diagnosi di patologie da uso di droghe e/o alcol e programma completato nell'anno
Nr. utenti in carico in un anno solare con diagnosi di patologie da uso di droghe e/o alcol

UFM Dipartimento Dipendenze	Indice di valutazione della capacità di portare a termine i programmi terapeutici dei propri utenti Tossicodipendenti						
	Num	Den	%		Num	Den	%
UFM FI/A	42	463	9,1%	Borgo Pinti	24	199	12,1%
				Arcoiaio	18	264	6,8%
UFM FI/B	171	883	19,4%	Carmine	25	277	9,0%
				S.Rosa	20	270	7,4%
				Sollicciano	126	360	35,0%
UFM FI/C	18	341	5,3%	Magnifico	18	341	5,3%
UFM NORDOVEST	32	391	8,2%	Sesto	20	209	9,6%
				Scandicci	12	181	6,6%
UFM SUDEST	29	274	10,6%	Chianti	17	153	11,1%
				Figline	12	123	9,8%
UFM MUGELLO	12	156	7,7%	Mugello	12	156	7,7%
Totale	304	2508	12,1%	Totale	304	2533	12,0%

Dato 2013: 14%

UFM Dipartimento Dipendenze	Indice di valutazione della capacità di portare a termine i programmi terapeutici dei propri utenti Alcolisti						
	Num	Den	%		Num	Den	%
UFM FI/A	18	179	10,1%	Borgo Pinti	11	69	15,9%
				Arcoiaio	7	110	6,4%
UFM FI/B	33	202	16,3%	Carmine	9	62	14,5%
				S.Rosa	2	82	2,4%
				Sollicciano	22	58	37,9%
UFM FI/C	43	383	11,2%	Basilewsky	43	383	11,2%
UFM NORDOVEST	10	111	9,0%	Sesto	5	51	9,8%
				Scandicci	5	60	8,3%
UFM SUDEST	27	118	22,9%	Chianti	16	72	22,2%
				Figline	11	46	23,9%
UFM MUGELLO	16	80	20,0%	Mugello	16	80	20,0%
Totale	147	1073	13,7%	Totale	147	1073	13,7%

Dato 2013: 18%



Requisito DPrit - indicatore 1: Indice di ritenzione degli utenti in carico per patologie da uso di droghe (dipendenza/abuso) Monitoraggio Anno 2013

Numero utenti in carico in un anno solare con diagnosi di patologie da uso di droghe ed esiti di contatto di presa in carico e/o inserimento in CT e *contatto chiuso con esito interrotto* e non riaperto nell'anno solare

Numero utenti in carico in un anno solare con diagnosi di patologie da uso di droghe ed esiti di contatto di presa in carico e/o inserimento in CT

UFM Dipartimento Dipendenze	Indice di ritenzione ⁹ degli utenti in carico per patologie da uso di droghe						
	Num	Den	%		Num	Den	%
UFM FI/A	51	463	11,0%	<i>Borgo Pinti</i>	20	199	10,1%
				<i>Arcolaio</i>	31	264	11,7%
UFM FI/B	38	907	4,2%	<i>Carmine</i>	10	277	3,6%
				<i>S.Rosa</i>	17	270	6,3%
				<i>Sollicciano</i>	11	360	3,1%
UFM FI/C	35	341	10,3%	<i>Il Magnifico</i>	35	341	10,3%
UFM NORDOVEST	32	390	8,2%	<i>Sesto</i>	14	209	6,7%
				<i>Scandicci</i>	18	181	9,9%
UFM SUDEST	13	276	4,7%	<i>Chianti</i>	4	153	2,6%
				<i>Figline</i>	9	123	7,3%
UFM MUGELLO	9	156	5,8%	<i>Mugello</i>	9	156	5,8%
Totale	178	2533	7,0%	Totale	178	2533	7,0%

Dato 2013: 7,1%

Requisito DPrit - indicatore 2: Indice di ritenzione degli utenti in carico per patologie da uso di alcol (dipendenza/abuso) Monitoraggio Anno 2013

Nr. utenti in carico in un anno solare con diagnosi di patologie da uso di alcol ed esiti di contatto di presa in carico e/o inserimento in CT e *contatto chiuso con esito interrotto* non riaperto nell'anno solare

Nr. utenti in carico in un anno solare con diagnosi di patologie da uso di alcol ed esiti di contatto di presa in carico e/o inserimento in CT

UFM Dipartimento Dipendenze	Indice di ritenzione degli utenti in carico per patologie da uso di alcol						
	Num	Den	%		Num	Den	%
UFM FI/A	51	179	28,5%	<i>Borgo Pinti</i>	19	69	27,5%
				<i>Arcolaio</i>	32	110	29,1%
UFM FI/B	30	202	14,9%	<i>Carmine</i>	12	62	19,4%
				<i>S.Rosa</i>	12	82	14,6%
				<i>Sollicciano</i>	6	58	10,3%
UFM FI/C	13	383	3,4%	<i>Basilewsky</i>	13	383	3,4%
UFM NORDOVEST	30	111	27,0%	<i>Sesto</i>	9	51	17,6%
				<i>Scandicci</i>	21	60	35,0%
UFM SUDEST	13	118	11,0%	<i>Chianti</i>	4	72	5,6%
				<i>Figline</i>	9	46	19,6%
UFM MUGELLO	21	80	26,3%	<i>Mugello</i>	21	80	26,3%
Totale	158	1073	14,7%	Totale	158	1073	14,7%

Dato 2013: 15,2%

⁹ Il dato in realtà rappresenta l'indice di "perdita", di "drop out" dell'utenza: Abbiamo comunque conservato la dizione richiesta dalla normativa regionale in materia



Parte Seconda

Tabelle
anno 2014



Tab. 1 Tipologia e genere degli utenti con problemi da uso di sostanze illegali per Presidio, UFM e Zona

Unità funzionali e Zone	Presidio Ser.T.	TOTALE	Maschi	Femmine	In carico	Nuovi
UFM Firenze A	Borgo Pinti	237	203	34	192	45
	Arcolaio	296	232	64	240	56
UFM Firenze B	Carmine	323	278	45	246	77
	S. Rosa	307	254	53	262	45
	Ser.T. Carcerario	385	337	48	247	138
UFM Firenze C	Il Magnifico	394	315	79	339	55
Zona Firenze		1942	1619	323	1526	416
UFM Nord Ovest	Sesto-Campi	257	211	46	212	45
	Scandicci	232	191	41	189	43
Zona Nord Ovest		489	402	87	401	88
UFM Sud Est	Chianti	197	158	39	168	29
	Figline	191	159	32	150	41
Zona Sud Est		388	317	71	318	70
UFM Mugello	Borgo	228	187	41	196	32
Zona Mugello		228	187	41	196	32
Totale		3047 (100%)	2525 (82,9%)	522 (17,1%)	2441 (80,1%)	606 (19,9%)

Tab. 2 Tipologia e genere degli utenti alcolisti per Presidio, UFM e Zona

Unità funzionali e Zone	SAT	TOTALE	Maschi	Femmine	In carico	Nuovi
UFM Firenze A	Borgo Pinti	186	115	71	161	25
	Arcolaio					
UFM Firenze B	Carmine	67	54	13	54	13
	S. Rosa	95	68	27	78	17
	Ser.T. Carcerario	65	59	6	47	18
UFM Firenze C	Basilewsky	395	274	121	342	53
Zona Firenze		808	570	238	682	126
UFM Nord Ovest	Sesto-Campi	63	44	19	42	21
	Scandicci	61	43	18	52	9
Zona Nord Ovest		124	87	37	94	30
UFM Sud Est	Chianti	93	64	29	76	17
	Figline	46	30	16	32	14
Zona Sud Est		139	94	45	108	31
UFM Mugello	Borgo	81	53	28	71	10
Zona Mugello		81	53	28	71	10
Totale		1152 (100%)	804 (69,8%)	348 (30,2%)	955 (82,9%)	197 (17,1%)



Tab. 3 Incidenza e prevalenza di utenti con problemi da uso di sostanze illegali per zona (escluso Ser.T. Carcerario)

	Tot. Utenti	Nuovi utenti	Pop. 15/64 anni ¹⁰	Prevalenza (%)	Incidenza (%)
Firenze	1.557	278	233.850	6,7	1,2
Nord Ovest	489	88	136.698	3,6	0,6
Sud Est	388	70	105.559	3,7	0,7
Mugello	228	32	40.547	5,6	0,8
Totale	2.662	468	516.654	5,2	0,9

Tab. 4 Incidenza e prevalenza di alcolisti per zona (escluso Ser.T. Carcerario)

	Tot. utenti	Nuovi utenti	Pop. ≥ a 15 anni ¹¹	Prevalenza (%)	Incidenza (%)
Firenze	743	108	331.361	2,2	0,3
Nord Ovest	124	30	189.382	0,7	0,2
Sud Est	139	31	148.179	0,9	0,2
Mugello	81	10	55.405	1,5	0,2
Totale	1.087	179	724.327	1,5	0,2

Tab. 5 Distribuzione degli utenti con problemi da uso di sostanze illegali per fascia d'età

Unità funzionali e Zone	Presidio	< 15	15-19	20-24	25-29	30-34	35-39	40-44	45-49	50-54	55-59	>60	Totale
UFM Firenze A	Borgo Pinti	0	3	14	21	25	33	35	43	44	14	5	237
	Arcoiaio	1	7	22	32	35	40	53	54	35	10	7	296
UFM Firenze B	Carmine	4	55	21	29	39	35	38	42	34	15	11	323
	S. Rosa	0	21	10	21	29	31	61	60	41	25	8	307
	Ser.T. Carcerario	0	1	26	67	86	77	59	46	16	4	3	385
UFM Firenze C	Magnifico	0	19	19	38	36	52	67	80	52	18	13	394
Zona Firenze		5	106	112	208	250	268	313	325	222	86	47	1942
UFM Nord Ovest	Sesto-Campi	2	7	25	21	34	38	50	44	26	8	2	257
	Scandicci	1	14	18	14	29	28	51	40	30	6	1	232
Zona Nord Ovest		3	21	43	35	63	66	101	84	56	14	3	489
UFM Sud Est	Chianti	0	13	20	19	20	24	28	41	23	5	4	197
	Figline	0	10	39	37	25	20	22	27	7	2	2	191
Zona Sud Est		0	23	59	56	45	44	50	68	30	7	6	388
UFM Mugello	Borgo	1	14	27	20	27	36	32	41	20	7	3	228
Zona Mugello		1	14	27	20	27	36	32	41	20	7	3	228
Totale		1 (0,3%)	164 (5,4%)	241 (7,9%)	319 (10,5%)	385 (12,6%)	414 (13,6%)	496 (16,3%)	518 (17,0%)	328 (10,8%)	114 (3,7%)	59 (1,9%)	3047 (100%)

¹⁰ I dati sono stimati sulla base della popolazione al 31.12.2013

¹¹ Ibidem



Tab. 6 Distribuzione dei “nuovi utenti” con problemi da uso di sostanze illegali per fascia d'età

Unità funzionali e Zone	Presidio	< 15	15-19	20-24	25-29	30-34	35-39	40-44	45-49	50-54	55-59	>60	Totale
UFM Firenze A	Borgo Pinti	0	0	7	5	6	8	9	4	5	1	0	45
	Arcolaio	1	5	5	9	7	9	7	7	3	2	1	56
UFM Firenze B	Carmine	4	35	7	11	5	7	4	2	0	2	0	77
	S. Rosa	0	12	7	4	5	5	5	3	2	1	1	45
	Ser.T. Carcerario	0	1	14	21	29	32	19	16	2	2	2	138
UFM Firenze C	Magnifico	0	6	6	8	3	5	6	5	0	2	0	41
Zona Firenze		5	67	47	58	56	66	51	38	14	8	6	416
UFM Nord Ovest	Sesto-Campi	2	4	9	8	4	4	4	1	6	2	1	45
	Scandicci	1	9	6	6	5	4	4	6	1	1	0	43
Zona Nord Ovest		3	13	15	14	9	8	8	7	7	3	1	88
UFM Sud Est	Chianti	0	8	6	2	6	1	1	2	1	2	0	29
	Figline	0	4	16	3	7	4	2	3	1	1	0	41
Zona Sud Est		0	12	22	5	13	5	3	5	2	3	0	70
UFM Mugello	Borgo	1	7	5	2	5	6	4	1	0	0	1	32
Zona Mugello		1	7	5	2	5	6	4	1	0	0	1	32
Totale		9 <i>(1,5%)</i>	99 <i>(16,3%)</i>	89 <i>(14,7%)</i>	79 <i>(13,0%)</i>	83 <i>(13,7%)</i>	85 <i>(14,0%)</i>	66 <i>(10,9%)</i>	51 <i>(8,4%)</i>	23 <i>(3,89%)</i>	14 <i>(2,3%)</i>	8 <i>(1,3%)</i>	606 <i>(100%)</i>

Tab. 7 Distribuzione degli utenti con problemi da uso di sostanze illegali per sostanza d'abuso primaria

Unità funzionali e Zone	Eroina	Cocaina	THC	Altro	Totale
Zona Firenze	72,4%	16,3%	10,9%	0,5%	100,0%
Zona Nord Ovest	65,2%	24,0%	10,8%	0,0%	100,0%
Zona Sud Est	62,9%	13,2%	22,5%	1,4%	100,0%
Zona Mugello	64,2%	14,0%	21,4%	0,5%	100,0%
Totale	69,3%	16,8%	13,4%	0,5%	100,0%



Tab. 8 Tipologia e genere di "altri" utenti per Presidio, UFM e Zona

Unità funzionali e Zone	Presidio Ser.T.	Tabagisti	M	F	Giocatori d'azzardo patologici	M	F	Altre dip. Comport.	Altri
UFM Firenze A	Borgo Pinti	58	18	40	66	60	6	1	1
	Arcolaio								
UFM Firenze B	Carmine	0	0	0	10	7	3	0	2
	S. Rosa	149	69	80	17	13	4	2	0
	Ser.T. Carcerario	0	0	0	0	0	0	0	0
UFM Firenze C	Basilewsky Il Magnifico	51	22	29	78	63	15	10	6
Zona Firenze		258	109	149	171	143	28	13	9
UFM Nord Ovest	Sesto-Campi	0	0	0	7	7	0	0	1
	Scandicci	0	0	0	14	12	2	0	1
Zona Nord Ovest		0	0	0	21	19	2	0	2
UFM Sud Est	Chianti	87	40	47	7	6	1	0	1
	Figline	0	0	0	6	4	2	1	2
Zona Sud Est		87	40	47	13	10	3	1	3
UFM Mugello	Borgo S.L.	79	29	50	4	4	0	0	2
Zona Mugello		79	29	50	4	4	0	0	2
Totale		424	178	246	209	176	33	14	16

Tab. 9 Utenti "in appoggio" per Presidio, UFM e Zona

Unità funzionali e Zone	Presidio Ser.T.	Utenti TD in appoggio	Utenti alcol in appoggio
UFM Firenze A	Borgo Pinti	60	2
	Arcolaio	84	3
	Totale	144	5
UFM Firenze B	Carmine	66	3
	S. Rosa	66	4
	Sollicciano	128	10
	Totale	260	17
UFM Firenze C	Il Magnifico	57	144
Zona Firenze		461	166
UFM Nord Ovest	Sesto	91	6
	Scandicci	50	0
Zona Nord Ovest		141	6
UFM Sud Est	Chianti	52	1
	Figline	28	1
Zona Sud Est		80	2
UFM Mugello	Borgo	119	21
Zona Mugello		119	21
Totale		801	195



Tab. 10 Distribuzione dei trattamenti¹² effettuati nei Ser.T. (presi in carico) per tipologia

Unità funzionali e Zone	Metadone bt	Metadone mt	Metadone lt	Metadone totale	Buprenorfina	Naltrexone, clonidina e altri farm. non sostitutivi	Psicosociale
UFM Firenze A	2	40	249	291	12	11	218
UFM Firenze B	10	165	330	505	17	122	365
UFM Firenze C	1	8	194	203	2	2	181
Zona Firenze	13	213	773	999	31	135	764
Zona Nord Ovest	0	14	204	218	9	1	251
Zona Sud Est	3	8	145	156	1	7	192
Zona Mugello	1	0	204	205	1	2	88
Totale	17	235	1326	1578	42	145	1295

Tab. 11 Distribuzione percentuale dei trattamenti

	Metadone	Buprenorfina	Naltrexone e altri farmaci	Psicosociale	Totale
Zona Firenze	51,8%	1,6%	7,0%	39,6%	100,0%
Zona Nord Ovest	45,5%	1,9%	0,2%	52,4%	100,0%
Zona Sud Est	43,8%	0,3%	2,0%	53,9%	100,0%
Zona Mugello	69,3%	0,3%	0,7%	29,7%	100,0%
Totale	51,6%	1,4%	4,7%	42,3%	100,0%

Tab. 12 Distribuzione percentuale dei trattamenti con metadone

	Metadone bt	Metadone mt	Metadone lt	Metadone Totale
Zona Firenze	1,3%	21,3%	77,4%	100,0%
Zona Nord Ovest	0,0%	6,4%	93,6%	100,0%
Zona Sud Est	1,9%	5,1%	92,9%	100,0%
Zona Mugello	0,5%	0,0%	99,5%	100,0%
Totale	1,1%	14,9%	84,0%	100,0%

¹² Si intende il principale trattamento effettuato dal soggetto; vale anche per i trattamenti effettuati dagli utenti SAT (Tab.13)



Tab. 13 Distribuzione dei trattamenti effettuati nei SAT (presi in carico) per tipologia

Unità funzionali e Zone	Presidio	Farmacologico ambulatoriale	Psicoterapeutico	Counselling utente/famiglia	Invio Gruppi auto/mutuo aiuto	Socio-riabilitativo eCT	Ricoveri
UFM Firenze A	Borgo Pinti	34	7	28	10	87	22
	Arcolaio						
UFM Firenze B	Carmine	19	2	17	2	26	0
	S. Rosa	8	0	33	21	32	3
	Ser.T. Carcerario	47	4	0	0	18	0
UFM Firenze C	Il Magnifico Basilewsky	8	0	230	99	33	3
Zona Firenze		116	13	308	132	196	28
UFM Nord Ovest	Sesto-Campi	4	2	40	7	26	1
	Scandicci	3	0	23	20	11	5
Zona Nord Ovest		7	2	63	27	37	6
UFM Sud Est	Chianti	16	3	35	0	21	4
	Figline	6	0	30	0	5	4
Zona Sud Est		22	3	65	0	26	8
UFM Mugello	Borgo	14	2	26	1	25	3
Zona Mugello		14	2	26	1	25	3
Totale		159 (14,1%)	20 (1,8%)	462 (40,9%)	160 (14,2%)	284 (25,2%)	44 (3,9%)

Tab. 14 Distribuzione degli utenti in comunità terapeutica (escluso Ser.T. Carcerario)

Unità funzionali e Zone	Presidio	Utenti TD in CT	M	F	Totale Utenti TD	% sul totale	Utenti etilisti in CT	M	F	Totale Utenti Etilisti	% sul totale
UFM Firenze A	Borgo Pinti	30	25	5	237	12,7%	21	13	8	186	11,3%
	Arcolaio	37	28	9	296	12,5%					
	totale	67	53	14	533	12,6%					
UFM Firenze B	Carmine	28	23	5	323	8,7%	19	16	1	67	28,4%
	S. Rosa	23	21	2	307	7,5%					
	totale	51	44	7	630	8,1%					
UFM Firenze C	Magnifico/Basilewsky	39	31	8	394	9,9%	27	13	14	395	6,8%
Zona Firenze		157	128	29	1557	10,1%	78	52	26	743	10,5%
UFM Nord Ovest	Sesto-Campi	32	23	9	257	12,5%	12	8	4	63	19,0%
	Scandicci	18	13	5	232	7,8%					
Zona Nord Ovest		50	36	14	489	10,2%	18	11	7	124	14,5%
UFM Sud Est	Chianti	23	18	5	197	11,7%	6	4	2	93	6,5%
	Figline	37	31	6	191	19,4%					
Zona Sud Est		60	49	11	388	15,5%	12	9	3	139	8,6%
UFM Mugello	Borgo	26	21	5	228	11,4%	7	5	2	81	8,6%
Zona Mugello		26	16	4	228	11,4%	7	5	2	81	8,6%
Totale		293	229	58	2662	11,0%	115	77	38	1087	10,6%



Tab. 15 Utenti e giorni di degenza nelle Strutture a gestione diretta

Strutture a gestione diretta	Utenti	Giorni di degenza	Media gg per utente
Il Cannocchiale	12	1556	130
Il Guarlone	4	647	162
Le Cure	10	473	47
La Fortezza	63	1438	23
Luzzi- Casa Emilia	41	2425	59
Poggio Ascianto	18	3528	196
Totale	148	10067	68

Tab. 16 Diffusione % di HBV+, HCV+ e HIV+ negli utenti con problematiche legate all'uso di sostanze illegali

	HBV	HCV	HIV
utenti positivi	401	878	101
utenti testati	1322	1599	1549
prevalenza positività	30,3%	54,9%	6,5%

Tab. 17 Diffusione % di HBV+, HCV+ e HIV+ negli utenti con problematiche legate all'uso di alcol

	HBV	HCV	HIV
utenti positivi	66	97	13
utenti testati	636	648	560
prevalenza positività	10,4%	15,0%	2,3%



Tab. 18 Diffusione di HBV+ e HBV- + negli utenti con problematiche legate all'uso di sostanze illegali

Unità funzionali e Zone	Presidio	HBV+	HBV-	vaccinati	non eseguito ¹³	non disponibile
UFM Firenze A	Borgo Pinti	52	40	51	87	7
	Arcolaio	31	34	15	210	6
UFM Firenze B	Carmine	56	22	71	174	0
	S. Rosa	63	51	77	113	3
UFM Firenze C	Il Magnifico	119	73	148	287	3
Zona Firenze		285	193	315	748	16
UFM Nord Ovest	Sesto-Campi	36	28	40	150	3
	Scandicci	23	22	55	130	2
Zona Nord Ovest		59	50	95	280	5
UFM Sud Est	Chianti	26	41	38	91	1
	Figline	11	20	51	108	1
Zona Sud Est		37	61	89	199	2
UFM Mugello	Borgo	20	25	66	113	4
Zona Mugello		20	25	66	113	4
Totale		401	329	565	1340	27

Tab.19 Diffusione di HBV+ e HBV- negli utenti con problematiche legate all'uso di alcol

Unità funzionali e Zone	Presidio	HBV+	HBV-	vaccinati	non eseguito	non disponibile
UFM Firenze A	Borgo Pinti	18	33	7	12	2
	Arcolaio	3	37	1	73	0
UFM Firenze B	Carmine	6	16	19	26	0
	S. Rosa	14	41	24	15	1
UFM Firenze C	Basilewsky	3	265	0	126	0
Zona Firenze		44	392	51	252	3
UFM Nord Ovest	Sesto-Campi	7	19	2	33	2
	Scandicci	2	15	1	42	1
Zona Nord Ovest		9	34	3	75	3
UFM Sud Est	Chianti	5	25	3	60	0
	Figline	1	19	2	24	0
Zona Sud Est		6	44	5	84	0
UFM Mugello	Borgo	7	24	11	39	0
Zona Mugello		7	24	11	39	0
Totale		66	494	70	450	6

¹³ Appartengono a tale gruppo i soggetti che non hanno mai eseguito il test e coloro che, essendo risultati negativi ad un test effettuato in precedenza, non lo hanno ripetuto nel corso dell'ultimo anno. La nota vale anche per le prossime tabelle.



Tab. 20 Diffusione di HCV+ e HCV- + negli utenti con problematiche legate all'uso di sostanze illegali

Unità funzionali e Zone	Presidio	HCV+	HCV-	non eseguito	non disponibile
UFM Firenze A	Borgo Pinti	95	81	55	6
	Arcolaio	77	33	183	3
UFM Firenze B	Carminie	107	87	129	0
	S. Rosa	132	77	95	3
UFM Firenze C	Il Magnifico	149	138	107	0
Zona Firenze		560	416	569	12
UFM Nord Ovest	Sesto-Campi	79	49	125	4
	Scandicci	67	54	109	2
Zona Nord Ovest		146	103	234	6
UFM Sud Est	Chianti	62	56	79	0
	Figline	38	64	88	1
Zona Sud Est		100	120	167	1
UFM Mugello	Borgo	72	58	93	5
Zona Mugello		72	58	93	5
Totale		878	697	1063	24

Tab. 21 Diffusione di HCV+ e HCV- negli utenti con problematiche legate all'uso di alcol

Unità funzionali e Zone	Presidio	HCV+	HCV-	non eseguito	non disponibile
UFM Firenze A	Borgo Pinti	4	53	13	2
	Arcolaio	9	33	72	0
UFM Firenze B	Carminie	5	39	23	0
	S. Rosa	19	58	17	1
UFM Firenze C	Basilewsky	29	246	119	0
Zona Firenze		66	429	244	3
UFM Nord Ovest	Sesto-Campi	13	15	33	2
	Scandicci	5	16	39	1
Zona Nord Ovest		18	31	72	3
UFM Sud Est	Chianti	9	26	58	0
	Figline	1	23	22	0
Zona Sud Est		10	49	80	0
UFM Mugello	Borgo	3	36	42	0
Zona Mugello		3	36	42	0
Totale		97	545	438	6



Tab. 22 Diffusione di HIV+ e HIV- + negli utenti con problematiche legate all'uso di sostanze illegali

Unità funzionali e Zone	Presidio	HIV+	HIV-	non eseguito	non disponibile
UFM Firenze A	Borgo Pinti	14	156	59	8
	Arcolaio	12	75	204	5
UFM Firenze B	Carmine	13	176	134	0
	S. Rosa	11	192	101	3
UFM Firenze C	Il Magnifico	17	266	111	0
Zona Firenze		67	865	609	16
UFM Nord Ovest	Sesto-Campi	13	114	126	4
	Scandicci	4	110	115	3
Zona Nord Ovest		17	224	241	7
UFM Sud Est	Chianti	8	107	82	0
	Figline	2	99	87	3
Zona Sud Est		10	206	169	3
UFM Mugello	Borgo	7	122	94	5
Zona Mugello		7	122	94	5
Totale		101	1417	1113	31

Tab. 23 Diffusione di HIV+ e HIV- + negli utenti con problematiche legate all'uso di alcol

Unità funzionali e Zone	Presidio	HIV+	HIV-	non eseguito	non disponibile
UFM Firenze A	Borgo Pinti	0	60	12	0
	Arcolaio	0	41	73	0
UFM Firenze B	Carmine	0	45	22	0
	S. Rosa	2	66	25	2
UFM Firenze C	Basilewsky	3	199	192	0
Zona Firenze		5	411	324	2
UFM Nord Ovest	Sesto-Campi	2	26	33	2
	Scandicci	2	16	42	1
Zona Nord Ovest		4	42	75	3
UFM Sud Est	Chianti	2	27	64	0
	Figline	1	23	22	0
Zona Sud Est		3	50	86	0
UFM Mugello	Borgo	1	39	41	0
Zona Mugello		1	39	41	0
Totale		13	542	526	5





Parte Terza

Tabelle andamento nel periodo 1995-2014



Tab. I Distribuzione degli utenti con problemi da uso di sostanze illegali per Presidio e UFM anni 1996-2014

Unità funzionali e Zone	Presidio	1996	1997	1998	1999	2000	2001	2002	2003	2004	2005	2006	2007	2008	2009	2010	2011	2012	2013	2014
UFM Firenze A	Borgo Pinti	248	237	258	304	329	292	241	246	237	232	229	201	233	239	218	231	228	215	237
	Arcolaio	236	235	247	246	243	255	234	240	264	261	288	265	285	249	262	265	264	271	296
	totale	484	472	505	550	572	547	475	486	501	493	517	466	518	488	480	496	492	486	533
UFM Firenze B	Carmine	237	197	215	230	230	249	254	252	258	271	317	337	348	351	341	353	372	301	323
	S. Rosa	380	291	336	353	313	311	340	349	320	333	320	321	326	317	331	313	326	309	307
	Ser.T. Carcerario	766	944	801	523	486	552	770	687	555	312	195	148	154	111	189	321	368	364	385
	totale	1383	1432	1352	1106	1029	1112	1364	1288	1133	916	832	806	828	779	861	987	1066	974	1024
UFM Firenze C	Il Magnifico	471	409	457	446	459	402	423	419	518	467	418	413	432	357	357	349	418	402	394
Zona Firenze		2338	2313	2314	2102	2060	2061	2262	2193	2152	1876	1767	1685	1778	1624	1698	1832	1976	1862	1942
UFM Nord Ovest	Sesto-Campi	271	291	259	251	286	272	264	283	299	310	268	282	304	298	294	285	292	261	257
	Scandicci	217	219	222	264	225	199	168	192	180	180	193	188	188	203	186	202	221	208	232
Zona Nord Ovest		488	510	481	515	511	471	432	475	479	490	461	470	492	501	480	487	513	469	489
UFM Sud Est	Chianti	221	218	220	221	226	207	203	193	198	180	186	199	211	196	184	174	185	197	197
	Figline	113	141	179	180	172	154	149	160	161	143	177	172	183	148	159	179	177	188	191
Zona Sud Est		334	359	399	401	398	361	352	353	359	323	363	371	394	344	343	353	362	385	388
UFM Mugello	Borgo	259	129	216	180	183	198	222	204	184	200	199	206	193	180	200	201	228	199	228
	Zona Mugello		259	129	216	180	183	198	222	204	184	200	199	206	193	180	200	201	228	199
Totale		3419	3311	3410	3198	3152	3091	3268	3225	3174	2889	2790	2732	2857	2649	2721	2873	3079	2915	3047

Tab. II Distribuzione utenti Ser.T. per Zona - anni 1995-2014

N	1995	1996	1997	1998	1999	2000	2001	2002	2003	2004	2005	2006	2007	2008	2009	2010	2011	2012	2013	2014
Zona Firenze	1607	1572	1369	1513	1579	1574	1509	1492	1506	1597	1564	1572	1537	1624	1513	1509	1511	1608	1498	1557
Zona NordOvest	479	488	510	481	515	511	471	432	475	479	490	461	470	492	501	480	487	513	469	489
Zona Sud Est	333	334	359	399	401	398	361	352	353	359	323	363	371	394	344	343	353	362	385	388
Zona Mugello	250	259	129	216	180	183	198	222	204	184	200	199	206	193	180	200	201	228	199	228
Totale	2669	2653	2367	2609	2675	2666	2539	2498	2538	2619	2577	2595	2584	2703	2538	2532	2552	2711	2551	2662
Ser.T. Carcerario	737	766	944	801	523	486	552	770	687	555	312	195	148	154	111	189	321	368	364	385
Totale	3406	3419	3311	3410	3198	3152	3091	3268	3225	3174	2889	2790	2732	2857	2649	2721	2873	3079	2915	3047
%	1995	1996	1997	1998	1999	2000	2001	2002	2003	2004	2005	2006	2007	2008	2009	2010	2011	2012	2013	2014
Zona Firenze	47,2	46,0	41,3	44,4	49,4	49,9	48,8	45,7	46,7	50,3	54,1	56,3	56,3	56,8	57,1	55,5	52,6	52,2	51,4	51,1
Zona Nord Ovest	14,1	14,3	15,4	14,1	16,1	16,2	15,2	13,2	14,7	15,1	17,0	16,5	17,2	17,2	18,9	17,6	17,0	16,7	16,1	16,0
Zona Sud Est	9,8	9,8	10,8	11,7	12,5	12,6	11,7	10,8	10,9	11,3	11,2	13,0	13,6	13,8	13,0	12,6	12,3	11,8	13,2	12,7
Zona Mugello	7,3	7,6	3,9	6,3	5,6	5,8	6,4	6,8	6,4	5,8	6,9	7,1	7,5	6,8	6,8	7,4	7,0	7,4	6,8	7,5
Totale	78,4	77,6	71,5	76,5	83,6	84,6	82,1	76,4	78,7	82,5	89,2	93,0	94,6	94,6	95,8	93,1	88,8	88,0	87,5	87,4
Ser.T. Carcerario	21,6	22,4	28,5	23,5	16,4	15,4	17,9	23,6	21,3	17,5	10,8	7,0	5,4	5,4	4,2	6,9	11,2	12	12,5	12,6
Totale	100	100	100	100	100	100	100	100	100	100	100	100	100	100	100	100	100	100	100	100



Tab. III Tipologia e genere degli utenti con problemi da uso di sostanze illegali - anni 1995-2014

	1995	1996	1997	1998	1999	2000	2001	2002	2003	2004	2005	2006	2007	2008	2009	2010	2011	2012	2013	2014
Maschi	n.r.	2150	1919	2114	2192	2176	2067	2046	2089	2118	2124	2149	2279	2373	2218	2258	2368	2250	2085	2188
Femmine	n.r.	503	448	495	483	490	472	452	449	501	453	446	453	484	431	463	505	461	466	474
In carico	n.r.	2077	1900	2107	2177	2127	2042	2040	2055	2094	2083	2112	2088	2205	2131	2102	2283	2233	2183	2194
Nuovi	n.r.	576	467	502	498	539	497	458	483	525	494	483	496	498	407	430	590	478	368	468
Totale	2669	2653	2367	2609	2675	2666	2539	2498	2538	2619	2577	2595	2584	2703	2538	2532	2552	2711	2511	2662
Ser.T. Carcerario	737	766	944	801	523	486	552	770	687	555	312	195	148	154	111	189	321	368	364	385
Totale	3406	3419	3311	3410	3198	3152	3091	3268	3225	3174	2889	2790	2732	2857	2649	2721	2873	3079	2915	3047

Tab.IV Distribuzione dell'utenza in carico ai SAT - anni 1996-2014

Unità funzionali e Zone	SAT	1996	1997	1998	1999	2000	2001	2002	2003	2004	2005	2006	2007	2008	2009	2010	2011	2012	2013	2014
UFM Firenze A	Borgo Pinti	n.a.	n.a.	n.a.	n.a.	n.a.	n.a.	n.a.	n.a.	144	137	162	215	231	250	240	252	258	203	186
	Arcolaio	134	139	134	103	109	121	111	121											
UFM Firenze B	Carmine	n.a.	n.a.	n.a.	n.a.	12	n.a.	22	25	35	27	34	34	31	47	56	67	70	56	67
	S. Rosa	8	11	11	n.a.	11	17	27	39	34	42	49	49	43	52	64	81	86	88	95
	SerTCarcere	n.a.	n.a.	n.a.	47	25	29	30	38	39	38	34	28	28	22	34	49	71	57	65
UFM Firenze C	Magnifico	n.a.	n.a.	n.a.	n.a.	n.a.	22	36	35	542	575	569	685	674	736	703	576	530	510	395
	Basilewsky	371	426	423	514	534	613	491	493											
Zona Firenze		513	576	568	617	666	773	717	751	794	819	848	1011	1007	1107	1097	1025	1015	914	808
UFM Nord Ovest	SestoCampi	16	15	19	16	13	14	17	21	24	30	31	32	50	59	71	67	71	77	63
	Scandicci	n.a.	n.a.	n.a.	14	18	36	47	39	62	50	36	48	45	52	62	66	69	76	61
Zona Nord Ovest		16	15	19	30	31	50	64	60	86	80	67	80	95	111	133	133	140	153	124
UFM Sud Est	Chianti	14	13	16	16	19	18	21	22	21	22	24	22	31	42	54	62	75	86	93
	Figline	n.a.	n.a.	n.a.	n.a.	13	17	22	33	49	45	64	48	47	41	38	42	41	44	46
Zona Sud Est		14	13	16	16	32	35	43	55	70	67	88	70	78	83	92	104	116	130	139
UFM Mugello	Borgo	58	61	57	63	58	57	59	62	76	93	84	73	73	68	58	80	94	78	81
Zona Mugello		58	61	57	63	58	57	59	62	76	93	84	73	73	68	58	80	94	78	81
Totale		601	665	660	726	787	915	883	928	1026	1059	1087	1234	1253	1369	1380	1342	1365	1275	1152

Tab. V Distribuzione % dell'uso primario di sostanze degli utenti Ser.T. (escluso Ser.T. Carcerario) anni 1998-2014

	1998	1999	2000	2001	2002	2003	2004	2005	2006	2007	2008	2009	2010	2011	2012	2013	2014
Eroina	83,8	83,6	81,8	82,3	76,5	74,0	68,4	71,2	70,5	70,5	69,6	70,1	68,6	67,7	66,5	67,7	69,3
Cocaina	3,5	4,6	5,1	5,4	7,1	8,1	9,9	10,3	12,0	11,1	12,4	11,9	11,7	12,0	14,5	14,8	16,8
Thc	11,0	9,2	9,5	9,0	13,1	14,8	15,5	15,1	15,1	16,4	16,5	15,7	16,6	17,4	17,8	16,2	13,4
Amfet., ecstasy e altro	1,6	2,6	3,6	3,3	3,2	3,2	6,1	3,4	2,4	2,0	1,5	2,2	3,1	2,9	1,2	1,3	0,5
Totale	100	100	100	100	100	100	100	100	100	100	100	100	100	100	100	100	100



Tab. VI Distribuzione degli utenti in comunità terapeutica escluso Ser.T. carcerario- anni 1996-2014

	1996	1997	1998	1999	2000	2001	2002	2003	2004	2005	2006	2007	2008	2009	2010	2011	2012	2013	2014
nr. utenti in CT	541	407	588	510	557	424	373	368	311	341	296	310	318	300	292	302	334	312	293
												65	62	58	68	83	119	101	115
Totale utenti	2653	2367	2609	2675	2666	2539	2498	2538	2619	2577	2595	2584	2703	2538	2532	2552	2711	2551	2662
												1206	1225	1347	1346	1293	1294	1218	1087
% utenti in CT	20,4	17,2	22,5	19,1	20,9	16,7	14,9	14,5	11,9	13,2	11,4	12,0	11,8	11,8	11,5	11,8	12,3	12,2	11,0
												5,4	5,1	4,3	5,1	6,4	9,2	8,3	10,6

Tab. VII Giorni di degenza nelle Strutture a gestione diretta - anni 1996-2014

Strutture	1996	1997	1998	1999	2000	2001	2002	2003	2004	2005	2006	2007	2008	2009	2010	2011	2012	2013	2014
Poggio Asciutto	3109	3528	3606	4019	4464	3894	4418	4077	4325	4161	3572	2507	2783	3457	3486	2571	4187	4140	3.528
Luzzi	1648	1333	1497	1609	1762	1479	1661	1871	2114	2011	2414	2432	2723	2684	2696	2424	2671	2686	2.425
Cannocchiale	1875	nr	1592	1602	1710	826	647	822	1881	1297	824	1707	1411	1439	1622	1888	1985	1741	1.556
Il Guarlone	11453	11428	8451	6395	4992	3698	3235	2315	1845	2609	3742	2879	3355	2459	2676	2250	1471	1985	647
Le Cure	-	-	-	-	-	-	-	-	-	-	-	-	-	-	-	-	-	-	473
La Fortezza	-	-	-	-	-	-	-	-	-	-	987	1063	1098	1321	1379	1582	1663	1915	1.438
Totale	18085	16289	15146	13625	12928	9897	9961	9085	10165	10077	11539	10588	11370	11360	11859	10715	11977	12467	10067

Tab. VIII Dati relativi agli utenti con "doppia presa in carico" Ser.T.-Salute Mentale - anni 2009-2014

	2009	2010	2011	2012	2013	2014
UFM FI/A	101	54	84	99	85	82
UFM FI/B	129	118	124	177	157	177
UFM FI/C	114	82	87	104	89	85
Zona Firenze	344	254	295	380	331	344
Zona NordOvest	86	75	83	81	88	87
Zona Sud Est	66	47	52	68	59	68
Zona Mugello	9	6	16	23	7	4
Totale	505	382	446	552	485	503
maschi /femmine	340/165	242/140	290/156	382/170	322/165	342/161
nuovi dsm	9,0%	16,5%	15,2%	19,9%	15,9%	17,7%
nuovi sert	21,2%	17,4%	22,9%	18,3%	18,1%	21,3%
nuovi dsm e sert	2,3%	6,3%	7,0%	8,7%	7,4%	9,3%
sostanze illegali	55,0%	53,9%	51,8%	55,6%	54,0%	53,1%
alcol	36,2%	36,9%	41,9%	37,5%	37,7%	37,0%
tabacco, GAP e altre dip.comport.	8,8%	9,2%	6,3%	6,9%	8,3%	9,9%

Tab. IX Dati relativi ai decessi per overdose - anni 2006-2014

2006	2007	2008	2009	2010	2011	2012	2013	2014
7	7	7	6	1	10	10	7	13